時報

民國念三年四月三十日星期一

今天二張售大洋三分四厘

第壹萬零六百五十一號

內政部登記證警字第五二三三號

中華郵政特准掛號認為新聞紙類

時報廣告刊例

◆新聞前後 每行一元六角 計十寸為二行起碼

◆報名旁上封面中版報大洋二百念五元正（電影時報每行十五字）

高每行五角新聞每行並一字高每行一元均三行起碼

◆特別長行 每行九角 計五寸高登在新聞欄中三行起碼

◆特別短行 每行六角 計三寸三分高登在新聞欄四行起碼

◆附註◆ 計算字數行數以本館五號字為標準（每一英寸為……）可排十三號字即作十行計算

時報每星期日附送圖畫時報

定報價目 本國及日本一個月一元 三個月二元九角 六個月五元八角 九個月八元四角 全年十一元 南洋歐美一個月二元四角五分 三個月七元一角五分 六個月十四元一角 九個月二十元八角五分 全年二十七元四角 報費先惠郵票九五計算 本報編輯部設於上海四馬路大新街口第一百九十四號（即神仙世界原址）電話九一二〇四 九〇八六一 九一二〇一 營業部九二六九二 九一五一〇 廣告部設於漢口路第一號 電話九一……

世界書局

界年文庫

特價祇售十二元（寄費加一 多退少補）

全部六十冊 贈六大錦盒

只有今天

世界書局

日用英語四千字（一天讀四十字 百日便成功）

特價五角六分

（寄費一角三分）

只有今天

世界書局

本日下午七時

截止預約

廉價訂購

四庫全書珍本

者

請勿錯過最後機會

預約價六百元（明日起先加價一百元 出書後更須增加）

上海商務印書館謹啟

306

光華商業儲蓄銀行開業通告

本銀行業經呈准財政部頒給銀字第一七七號營業執照並呈准實業部註冊給照專營各種存款放款貼現匯兌及其他一切銀行業務并另撥基金設立儲蓄部專營各種儲蓄存款如蒙惠顧無任歡迎茲定於五月一日舉行開業典禮敬備茶點恭請各界惠臨賜教諸希公鑒

董事長嚴成德 董事 丁厚卿 尤菊蓀 唐選青 鄭西平 樂俊廷 陳國華 陳靜濤 鄧伯符 監察 樓懷珍 諸聖覺 吳鳳如

總經理 丁柏泉 經理 陳光照 副理 嚴水鑫 嚴壽峯 襄理 沈同鈺 謹啓

行址上海寧波路一二一號 電話 經理室一四一七一 總經理室一四一七〇 營業室一四一七二 電報掛號有線無線〇一二一號

光華銀行儲蓄部贈送開業紀念品啓事

本銀行儲蓄部份另撥基金會計獨立並負無限責任專營各種儲蓄存款手續簡捷利息優厚茲為優待各界惠顧起見開業期內特贈精美贈品以資紀念如蒙賜顧竭誠歡迎儲蓄章程函索即寄

朱庭筠 陳約遜 朱少飛 朱志堅 緊要啓事

敝人等加入曾徭社業餘口琴會視其內容與組織不善因以此次擬假湖社所開之遊藝會因時間短促籌備未妥經舞……委員會議決暫停舉行事後得悉該會忽假少年宣講團舉行遊藝事前並無通知倘有發生意外糾葛等情敝人等概不負責自本月廿七日起已與該會脫離一切關係特此登報聲明

莫干山鐵路旅館改訂房價

自五月一日起莫干山鐵路旅館房價更訂如後表

館別	單人價	雙人價	三歲至十二歲每位	三歲以下每位
第一館	七元起十元止	十二元五角起十七元止	三元五角起五元止	一元五角
第二館	六元	十一元	三元	一元五角
第三館	八元	十四元	四元	一元五角

上列房價包括餐費等一應在內

京滬滬杭甬鐵路管理局車務處奉命謹啓

顏柳歐趙四家習字帖

我國學校學字用筆最宜講究倘若開始不得其法就會學錯了有正書局是最初的創辦書業的第一家現在有鑒於初學練習寫字之法所以將顏柳歐趙四大書家之字編製習字帖由描紅格起至模本臨本初學寫字的法子次第多已完備極為適宜每種各六冊學生運筆習字可隨意自所近者而選擇其一種專心學之將來便成了個名家此為有正書局費了無數心力可稱破天荒而組織成功的取價尤廉使學生易於購買這可算是從來未有的創舉顏柳歐趙第一冊各八分二至六各五分

上海望平街 南京太平街 有正書局 分售處 ……二五二號 ……商店

上海法大馬路

巨成袍

交通牌 男女線襪 出品精良 久穿不破

墨龍牌 襪中大亨 頭跟加緊 顏色光亮

義和瀛記

織造廠

最新出品 榮譽

裝璜～現代化

海龍牌

價錢～經濟化

特選最優美烟葉用最完善方法精製

比流水更暢快的　順風牌　鮮波羅汁
電話　三〇八二一
上海靜安寺路四九一號　美華鮮果汁有限公司

全國無綫電台廣播節目

全國廣播無線電台

（以週率爲序）甲本埠　乙外埠

[illegible]

全國節目

◎上午〇點至一點◎　◎上午七點◎　◎上午八點◎　◎上午九點◎　◎上午十點◎　◎上午十一點◎　◎正午十二點◎　◎下午一點◎　◎下午二點◎　◎下午三點◎　◎下午四點◎　◎下午五點◎　◎下午六點◎　◎下午七點◎　◎下午八點◎　◎下午九點◎　◎下午十點◎　◎下午十一點◎

[illegible]

本刊自編登全國廣播無線電台節目以來，荷蒙各電台紛紛來函指導殊謝銘感，明後電台節目倘有更動等情，務祈隨時來函以資更正而利讀者。編者附識

無刺的薔薇

大孩子

聽見卡爾鄧(Karl Dane)因失業而自殺的消息，我似乎又看到他在約翰吉爾勃主演的「戰地之花」里的樣子了。看這片子雖說是五六年前了，但是卡爾鄧那長長的身子，不漂亮的面孔我都記得。於是我不禁喟然，我有點……（老滕！你請我吃碗叉燒炒飯吧。）

××××

是的，全好萊塢都給不景之氣籠罩着了。當你看到「歌舞昇平」的時候；看到「坐花醉月」的時候；那些清歌妙舞，那些肉的顫動，你想像中的好萊塢應當爲何如美麗呵！可是，你知道不知道攝影場外站着那麼多的失業者？你知道不知道經理室里的恐慌？而且你還沒有想到有許多昔日的電影名明星，名導演有的沒落得當一名小配角或者也站在攝影場門外等着麵包——工作哩。

××××

我以爲這未免有點怪：爲什麼有值得批評的片子；又有無需批評的片子呢？

其實，要批評的話，片片也有可評的地方的。難道看見好片子來了，大家你一句我一句來熱鬧一夜；橫豎如「瓊宮恨史」等等要寫篇文章總容易些了導演，主演以及一切都是你早先知道了的。而有的片子是太乏人注意了，縱使有說話的必要，而你卻說不出，所以不說了。

自然，與其說不出而硬說，那眞的還是不說算了吧。至以什麼「表演均平平」；「導演尙佳」之類究竟有什麼意思呢？

××××

◇紅◇唾◇欲◇滴◇

「旗開得勝」中之一幕　將公映於大上海

今天的電影

戲院	片名	時間
華德	命也運也	三時五時一刻七時二刻九時一刻
恩派亞	潮州班假座	七時起開演
浙江	冰島漁險記	三時五時一刻七時二刻九時二刻
南京	滿園春色	二時半五時半七時半九時一刻
萬國	四姊妹[illegible]	三時七時九時
共和	慶祝大會 七星碁	[illegible]
蓬萊	空谷蘭	三時八時
西海	人猿泰山	七時九時
融光	彈的女子	三時五時一刻七時二刻九時一刻
夏令配克	雷歌子	三時五時七時九時
中央	姊妹花	二時半五時半七時半九時一刻
明星	鐘聲響了	二時四時七時九時一刻
新中央	前梅花落	二時半五時七時九時一刻
九星	萬花舞	三時五時半七時半九時一刻
卡德	三劍客	三時五時七時九時
金城	互助	二時半五時半九時一刻
威利	第四騎士	三時半五時一刻七時九時一刻

時報播音講稿欄

職業英語

VOCATIONAL ENGLISH

講十分三時四午下時七晨日三十月四

（永生廣播電台週率一〇八〇）

GENERAL REVIEWING（總溫習）

Lessons 19 and 20（第十九課・第二十課）

HOW TO SPEAK AND WRITE ENGLISH CORRECTLY

BY

ALLAN CHOW

（周淑青編）

TENSES

Learn to use the proper tenses in a "condition contrary to fact" (Sometimes Called the untrue it):

If he were here, things would be different.

Here the "if" verb is subjunctive, the principal verb is conditional.

播音台

□倉隱秋女士來信，與顧文宗男士訂婚消息、太靠不住、亟應更正、

××××

戲院	片名	時間
卡爾登	萬花園 全部登台	五時半九時一刻
上海	拉斯蒲丁	二時半五時半九時二刻
大光明	鋼弦哀歌	二時半五時半九時一刻
國泰	一鏡如命	三時五時半九時一刻
巴黎	地獄之花	三時五時半七時半九時半
東南	風	二時四時七時一刻九時一刻
光華	韓青皇后	三時五時九時一刻
榮金	梅花落	二時半五時半八時半
新光	同仇	三時五時半九時一刻
辣斐	普天同慶	三時一刻七時一刻九時二刻
山西	風	三時七時九時一刻
東海	似水流年	二時四時七時九時一刻
北京	快樂大王	二時五時半九時一刻
大上海	金玉世家	三時五時半九時一刻
虹口	勞萊哈台 歐門	三時起十一時
天堂	光明之路	三時七時九時
奧飛姆	青春之火	二時半七時九時

重印聚珍仿宋版五開本四部備要

中華書局刊行

預約日期 只有今天了

上海總店營業時間 每日下午六時半止

全書冊數 全書三百五十一種都一萬一千三百零五卷分訂二千五百冊

預約售價 定價一千二百元預約一次繳款者只收大洋六百元外加郵費洋四十元代郵書通費洋八十元（不用書箱者亦可）預約及分期繳款辦法詳見樣本

出書日期 自本年秋季起陸續出版兩年半全部出齊

印刷用紙 用特種連史紙精印各書均加書根極便檢閱

贈送樣本 普通樣本片宋印贈蔣丹子單行本（附樣本）承索請附郵票一角

外埠諸君預約請即購就匯票付郵寄下 並外埠以發信日之郵戳爲憑

（甲166）

中華書局停印各省通志啟事

敬啟者敝局歷年搜得各省通志數近百種各府廳州縣志七八百種上年議決影印二十二省通志因內有數種非初印本曾登報徵求近數月來有以精本見貽者有條陳辦法者有詢問售價者感謝良深頃見報端廣告知商務印書館已將各省通志付印發售預約敝局爲避免重複起見決定停印尙乞 愛顧諸君鑒原是幸

中華書局有限公司謹啟 二十三年四月十九日

（甲139）

永安公司

春季大減價念一天

糖菓部：本牌五磅裝什錦餅干 每聽一元一角

南貨部：提選特大關裏胡桃 六斤一元；江西名產新厚身香菰 每斤一元四角

女式部：新式防雨女裝橡皮斗篷 每件三元九角半；兒童線短內褲 每三條九角

化粧部：美術香粉盒 照碼八折；大號玫瑰香蜜 一元四瓶

疋頭部：時代格雜色沖花呢 一元一丈五尺；印花蔴紗 二元一丈（二尺五寸）；永安本廠嘉禾漂布 每疋四十碼九元二角半

綢緞部：電印綢緞 每尺單幅七角；四十五寸電印雙縐 每尺單幅四角六分

十二年恩恩愛愛因細故以致涉訟

時月芳控夫龐衡平

殺人未遂

案已改期 被告請求排解

非因理屈 實有不忍

向業帥產之龐衡平、現年二十四歲、爲浙江吳興之望族、於十二年前納女子時月芳爲妾、時女籍隸蘇州、年華三十、姿態嫵媚、身段婀娜、自與龐同居後、感情融洽、如膠如漆、十載以還、毫無芥蒂、詎

美景不常愛河風波突起

近時月芳忽延律師具狀以殺人未遂罪控龐於第一特區法院、請爲傳案究辦、前日下午此案由吳廷琪推事蒞刑八庭集訊、自訴人時月芳遵傳到案、而被告龐衡平則僧代理律師汀一平投案、經吳推事先向原被兩造詢問年歲籍貫後、被告代理汀律師即起稱、本案原被告係屬夫妻關係、同居已歷十二年、感情向極濃厚、今因細故、遂致涉訟、查被告

爲吳興望族攸關體面

故請求庭上於未開始審理前、暫將本案內容從緩訊問、以便雙方家長出而排解、免使決裂、但被告並非因理屈出而向原告委曲求全、實因雙方有十二年夫妻關係、不願因此微之事、而對簿公庭、現被告極願希望原告回家繼續同居、因此請求准予延期云云、繼由法官向時月芳詢問一過、准如所請、乃諭本案改期再訊、着令出外試行和解、如和解不成、再行審理、

藏匿私械 兩犯判罪

鼎山捕房華探目于金聲、於本月十日上午十一時許、在舟山路昆明旅館

……附近拘獲甬人鍾心財阮國錚兩名、抄出手鎗一支、子彈六粒、解送第一特院、鍾供是項槍彈、係親戚千左根之物、否認爲盜、奉諭還押改期詳查在案、前日由蕭爕棻推事蒞刑三庭續審、工部局律師王耀堂起稱、調查得鍾心財前在江灣地方糾黨搶劫徐姓家財物一案有餘、未報公安局、而第二被告阮國錚在一月間竊取靜安寺路六百七十八號周文家值洋五十五元之金手表一只、現依軍用槍砲取締條例及竊盜罪提起公訴請究、質之兩被告供詞支吾、又據靜安寺路周宅飯司張金龍證明阮國錚是日修理自來水桿時、竊去金表一只有之、蕭推事判決鍾心財處徒刑八月、阮國錚執行徒刑九月、

夫妻發生齟齬 不願和 搶去

甯波人姜安甫、年逾而立、於民十七年娶同鄉沈氏女爲室、生有一子、現年五歲、近又懷孕、乃氏茲忽延詹紀鳳詹一綱兩律師具狀第一特區法院調解處、請求調解與姜離異、其理由因姜邇來忽變常態、不時打罵、本年三月八九兩日、姜又糾同婆姑小叔等加以凶毆、爲避免危險、即赴醫院調治、由醫師施汝雄出具診斷書、證明受有傷害、此案曾經特一院一度調解、前日又經陶推事傳集調解、卒因意見分歧、難以成立、遂宣告調解不成立、推事諭知沈氏、不如隨夫回家爲妙、氏步出庭後、即被姜與十餘男子、將氏強拖回家、而氏不圖、並狂呼大嚷、致起糾紛、經法警等制止、始各出院、氏卒爲拖上汽車、疾馳而去矣、

蘇州東山錢莊經理 失蹤案迷離恍惚

自認綁匪之人忽又翻供 挾嫌圖誣害涉及姦情

蘇州訊、東山永和錢莊協理周鏡秋、於本月二十日突然失蹤、經水陸公安局四出偵查、杳無音信、詎周於前日、安然歸來、據周鏡秋自供、由匪窟釋放、察其事實、殊難確信、其爲姦情歟、綁票歟、惟周鏡秋自己肚裏明白、至於自認綁架此案之陳志珍等五名、前日已解至總局、昨日上午、第三科科長張一新、復提案訊問、陳志珍突然翻供、謂我因與胡金榮陸長有兩人有宿怨、一時昏憒、竊想名信密告胡金榮等有綁架周鏡秋行爲、意圖借此報復等語、繼詢其與胡金榮等有何仇恨、答、胡金榮前曾打過我一次、陸長有之嫂與我有染、他從中爲難、所以我與他們有難過、前在東山分局供認綁匪、實被拷打逼供、請求明察等語、據胡金榮供稱、陳志珍前曾偷入家錢爬、被我發覺打他一次、現他誣告我是綁匪、在水警被用刑逼供、我因不是綁匪、堅不承認、請求伸雪、據陸長有供、陳志珍與我嫂有曖昧情事、迭次經我撞破責難、他誣告我綁匪等語、據王忠標供、上年底與陳志珍同吃過酒相識、日前在街見陳被捕、我去招呼他、被警誤認嫌疑、姚文祥供、我在陸長有處做工、不知何故、水警將我拘獲等語、當經訊後、以陳志珍等另有奸情在內、聽候核辦、並電令該管第六分局傳事主周鏡秋來局對質、再行核辦云、

請試試知味觀粽子

火肉粽子 每隻九分

油酥夾沙粽子 每元廿二隻

採用金扁糯米聘請名師裹扎味道非常鮮美鬆緊適乎其中如用餽贈親友愈裝格外精緻

如蒙當面嘗試請登本館樓座房間清潔衛生招待尤爲週到

大馬路石路口知味觀杭菜館

豐裕綢莊與仁裕綢莊脫離分店

情侶爲窮凶求死

雙雙吞服硫酸

皮革廠跑街性命殊可危

法租界南京大戲院隔壁鴻運坊廿八號屋內、昨晨十時餘、有男女雙服毒、由二房東察覺、報告捕房、派探用救護車載送醫院救治、經醫生驗得係服「硫酸」、女的中毒較輕、男的毒重、恐有性命之虞、查女的名王阿六、十八歲、安徽人、當入醫院時、身着單短衫蘋菓綠褲子、丰姿不惡、男的祗悉姓沈、未詳其名、年約廿五六、身穿條子呢長袍、聞係業皮革廠跑街者、其服毒原因、據二房東稱、彼等曾欠房金一月、此次自殺、恐係受經濟壓迫所致、

平等閣筆記

每册大洋八角毛邊紙大洋一元

上海望平街中有正書局

二十餘年

始終爲服者讚許！始終是補劑權威！

人造自來血是近代最著實效之補血聖劑，並經念餘年來多數服者之證明，凡血虧氣虛，面黃肌瘦，食慾不振等虛弱病症，服之功效準確，健康可期。

五洲大藥房本外埠總分店及各大藥房均售　大瓶二元　小瓶一元

山得爾羅達

德國淋濁聖藥

爲根治白濁唯一良藥

主治淋濁腫痛急慢新老白濁一服即靈立愈斷根

德國巴挪大藥廠監製　寶華大藥房經理

安美樂

德國白帶聖藥

白帶病—能摧殘婦女的健全美

安美樂—是專治白帶的對症藥

未雨綢繆 專除毒發

海波藥

梅毒淋毒必發決難倖免凡曾染梅毒及常患花柳各症者體內必有餘毒潛伏宜未雨綢繆先期調服以清除血中之蘊毒可以事半功倍消隱患於無形　每瓶二元

上海五洲大藥房發行　本外埠分支店均售

從前她生理上痛苦甚劇

今爲六兒之母 深感韋廉士醫生紅色補丸

女人體弱神疲係期受她生理上之痛苦每每以爲養育兒女希服已絕此未免太過悲觀如果不育是因毛病自非藥石所能爲力惟不育者往往只因其身體不佳非因器官有病如此則服用韋廉士醫生紅色補丸其益不淺但看徐思曾夫人即其一例矣

徐思曾君夫人王照

徐君係江西豐城縣商會執行委員其來書云「內子二旬歲中常患天癸不調赤白帶下諸藥無效甚爲悲觀後有申友介紹韋廉士醫生紅色補丸亦姑試之不料服畢八瓶經調體健虛疾全痊迄今卅有四歲未嘗疾病且已養育六個子女矣韋廉士醫生紅色補丸眞婦科聖藥也」

韋廉士醫生紅色補丸補血健腦天下馳名爲現代最偉大之發明統治男女血虧腦弱消化不良早老衰癧諸虛百損並善調補病後虛後痒症熱病等患以後之虛弱

各藥房皆有出售或直向上海江西路四五一號韋廉士醫生藥局函購每瓶一元五角六瓶八元郵費不取

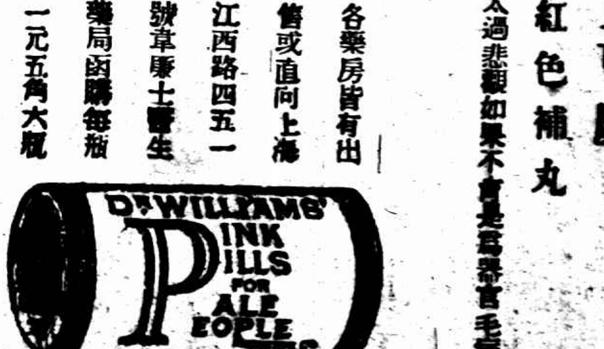

惠豐儲蓄銀行
無限公司

積穀乃是防飢　儲錢用以備老
安放金錢地方　本行最為穩妥

▲責任無限　▲利息優厚　▲保障穩固　▲章程即寄

地址　上海天津路B字四六一號
電話　九〇四五三五

實驗 **白濁丸**

常日見效　二盒斷根

吳良石　永安大藥房

寒暑失調　易致傷風咳嗽　如欲速愈　請試服之

立愈咳嗽白松糖漿

科發大藥房監製

百靈牌 **鵝掌風藥水**

經售處　四馬路安公司……

「母親的遺產」價值數百萬 要求三股分

富翁容尚謙家庭起糾紛

父子祖孫對簿公庭

住安靜安別墅一百十四號之廣東人容尚謙、年已七十有八、與其髮妻余學玲、生有二子、長名容鵬、次名容炯、容鵬今已四十六歲、亦生兩子、曰桂牛、曰炳堃、一方十三齡、一僅十一歲、父子皆住虹口蓬路德興里四百九十三號、彼等對於祖父容尚謙、

頗不親暱

而尙謙亦擁家產數百萬、對子孫亦不甚優待、即容鵬父子、已延江一平吳實泰等律師、對容尚謙提起分析財產之訴訟、謂其母余學玲、嫁與被告爲妻時、有妝奩財產四十餘萬、嗣經其因畢生經營之結果、積資達二百餘萬、十八年三月、其母逝世、所遺財產爲㈠香港匯豐銀行股份二百股、每股二千元、

值四十萬

㈡香港匯豐銀行存款、計洋八萬兩、㈢上海匯豐銀行存款洋十四萬元、㈣上海中國營業公司股份二萬七千二百股、每股價銀十五兩五錢、值四十二萬一千六百兩、㈤香港大樓價值港幣六十萬元、㈥廣州沙基大街市房一所、㈦河南周頭咀市房五所、㈧上海閘北寶昌路大洋房一宅、連花園值洋十萬元等八種、均係余學玲戶名、自經被告執管後、

任意處分

即余氏生前給桂牛炳堃兩孫之中國營業公司一萬股、亦……入己戶、實屬侗有轇轕、迫不得已、具狀起訴、請求判令被告將中國營業公司一萬股股份交付桂牛炳堃所有、此外就上開全部遺產、按照三股分析、容鵬

應得一股

、計值洋七十萬元云云、原告後以本案訴訟標的連十萬股股份之價值、合計則其總數爲九十一萬六千餘元、應繳第一審訟費需洋四千一百八十餘元、目前生活尙難維持、斷無餘力措此鉅款、故特呈請救助、暫予免繳、業經第一特院調查確屬無力繳納、

准予救助

在案、前日下午由沈推事開庭傳集原被兩造審訊、祖孫父子對簿公庭、實屬鮮見、沈推事當向雙方研訊緊爭產案之種類數額後、遂由兩造律師互相辯論之下、旨諭原被告退候核判、

夜出服毒歸 發覺不及救

周少年、廣東人、開設友記廣東點心店於北四川路克明路一百四十一號、周有一同鄉名唐光輝者、年二十一歲、因現無職業、月前投身之處、周憐之、乃命唐在店內照料、供以膳宿、前晚唐午夜出店後、至昨晨二時始行回店、不料唐在外吞服毒物、至昨晨七時、爲周發覺、立即車送同仁醫院、奈中毒已深、不及救治而死、

◇◇迷花忘家◇◇ 吞煙爲鄰人所覺

婦人被信失……　夫怨……須離

蘇州訊、盛澤人王伯泉、三十六歲、現住觀音弄七十八號、向在上海閘北寶山路某印刷公司充司帳、妻錢氏（見圖）、無錫人、現年三十三、夫婦感情乳水交融、生有二子、長名龍泉、六歲、次龍生、四歲、一家四口、差堪溫飽、詎近來伯泉忽沉迷於鶯色、與四馬路迎春坊么二妓女紅丹結不解緣、因此曠於職務、致被停職、而猶執迷不悟、且與紅丹更爲親暱、置家中妻子等於腦後、音信杳然、錢氏既訪悉其夫午澗情形、曾迭次去函規勸、冀其醒悟、而日前其復信、伯泉竟矢口要與錢氏離婚、錢氏閱譜大恚、於前日（廿七）背人吞服鴉片芙蓉膏一元、意圖自殺、幸經鄰人覺察、即送醫院、

江都縣立中學 女學生自殺

兩封情書 係同學假造

無端殺人惡作劇

揚州訊、江都縣立中學、前曾發現女生楊養蘭因課程未能及格、羞憤自殺、繼有朱碧秋、因故投江遇救、均曾詳誌時報、茲又有該校二年級女生連璧、於昨服毒自殺、經調查其事實於次、

緣

城內縣西街十七號、有連某者、年逾不惑、現服務於丹陽商業、早娶妻室、生有二女、璧居其次、年十九、人極頴慧、貌頗娟秀、誠篤寡言、在校功課、頗知努力、故向女追求者、不乏其人、然女皆冷淡置之、會有

同級男生

袁某、年少英俊、日前細屜內忽發情書紙、署名連璧、語多纏綿、袁生細察內容、當以

情書一封

旋即攜書到校、面導師、當將兩信筆跡相對、如出一轍、細察之下、知係同級男生所戲、其時亦另有女生所戲、未聲張、璧二次返家、

事出離奇

恐生意外、乃持書報告該級導師、旋台璧至校務室、詳加詢問、據云茫無所知、嗣驗此書與璧之筆跡不相符合、知必他人捏造、正擬根究其事、豈知璧散學歸家、又接有男生

服毒自殺

翌日（二十八）晨、家人見其遲不起身、遂至床邊呼之、不應、揭帳展視、則璧已僵臥床上、香消玉殞矣、事已爲乃姊連珍所悉、對璧不無詰責、詎璧羞忿之餘、遽萌輕生之念、不顧苟活、當夜

●●●全國醫師執委會●●●

全國醫師聯合會昨開第三屆第四次執委會議、計到（出席委員）姜振勳・徐乃禮・余雲岫・汪企張・龐京周・……、由徐乃禮主席、報告及討論議案多件、議畢散會、

小說 春城歌女（一八四）（李薰風）

第五回 冷月漾芳園珊瑚疑活 晚涼喧鬧市燈火如龍

連大奶奶卻又不依道：「這可是沒有的話，天晚了，那裏不能住，夜是短的，眨閉眼天然亮了，您進來喝碗水再走。」說着，她把手一路向掏那衣兜，衣兜裏唏啦啦，有幾枚銅元，都掏得山響，急着又問那車夫道：「你們二位多少錢拉來的，我給錢你們走罷，不要拉田先生回去了。」那兩個車夫卻拖起車把來，笑道：「這位先生剛給了錢，您別多禮啊。」一說完，他兩個拉車走了，連大奶奶把手也又伸出來，卻往裏讓着田夢北。一面又說着，「這還等我強讓麼，洋車已發走了。」田夢北見連大奶奶這樣相讓，自已素來臉皮熱，可就眞是無如之何。一看那連玉環，卻趁着這裏說話，她跑到裏面不見了，越發踟躕無主，正這當兒，忽從遠處衙來一聲：「父女們打道東河下，……可嘆我年邁蒼蒼，氣力不佳」的老生調，那連大奶奶就笑道：「還好了，一家子都回來了，你聽，這也不知是那兒喝了來的貓兒溺，一邊走着，一邊就唱上戲迷遊街了。」田夢北順着去看，果然那連吉慶大爺從胡同一頭搖搖晃晃的走了過來着。他在月亮底下，揹着一顆新剃的光頭，手裏拈幾粒花生豆。一邊又唱着：「無奈何咬牙關忙往家奔，叫一聲桂英兒快來開門。」連大奶奶劈頭一就喝道：「你又跑到那裏闖喪夠了，唱甚麼打魚殺家，天都甚麼時候了，吃得醉薰薰的回來，對得起這賣唱養活你的女兒不？」連吉慶給大奶奶聲嘶嗄，酒似乎嚇醒得多了，打了一個機靈，眨了幾眨眼皮，笑道：「大奶奶，我回來的晚了，不過是在口裏口外，沒到多們遠去呀，這兩小街子的小茶館得茂軒，聽了幾段評書，那位品正三的于公案，說得眞熱鬧，把我纏住，簡的捨不得走，聽入了迷。」連大奶奶見他吐沫橫飛，極口稱讚那茶館評書，就又斥道：「你快進去罷裏騙下罷，姑娘都回來多時，田大爺也在這裏，就等你一個人了。」

●●●五州藥房股東會●●●

昨日五州藥房有限公司、在西藏路寧波同鄉會、舉行第廿四屆股東常會、到會股東三百六十八戶、共計一萬五千七百二十一權、公推黃……主席、由董事會報告、上年營業狀況……、及本年……、[illegible]

來函

逕啓者四月二十八日貴報本埠新聞欄……[illegible]

'ASPRO' REG. TRADE MARK

英國 亞士北羅 藥片
製於英屬澳大利亞

止痛神效　全球馳名

善治一切痛症　驅除各種熱魔

亞士北羅藥片品質最爲精純。「亞士北羅」一品曾經英國高級醫學化驗。認爲其質極純。並不含有酸性水楊質。服之無損心臟。或發生其他種種不良影響。如心跳胃惡不消化等。

•亞士北羅無害心臟•

亞士北羅藥片　治傷風除感冒

氣候變幻無常。風寒感冒。最易侵入人體。此等痛症。初起雖無大礙。然咳嗽過久。每成氣管枝炎、肺炎等重症。後患不堪設想。故宜及早防範。若服用「亞士北羅」藥片。立即驅除傷風感冒。同時亦可制止蔓延爲患。

服亞士北羅藥片　五分鐘內立奏奇效

「亞士北羅」藥片。奏效神速。無論何種痛症或熱症。服後五分至十分鐘。定能痛止熱退。再過數小時。藥力透達。可使全體恢復原狀。

亞士北羅藥片　爲女界良伴

各國婦女採用「亞士北羅」藥片者較別種藥物爲多。良以此種藥片。能除各種痛症。爲女界之保障品。安全無害。人人信賴。而於經期腹痛。尤能立即制止。恢復舒適。故各界婦女。莫不視之爲唯一良伴。

亞士北羅藥片之十五大功用

亞士北羅藥片之十五大功用
（一）能在五分至十分鐘內治愈頭痛
（二）能使失眠之人安靜熟睡
（三）能一夜治愈風濕骨痛
（四）能解除神經炎及脈絡痛
（五）能治牙痛除牙患
（六）如傷風之最於廿四小時內制止傳染
（七）效用神速無損心臟
（八）能解除腰痛
（九）能減退熱症之熱度非常迅速
（十）能解釋劇烈之坐骨神經痛
（十一）隨時可服無論舟車出外旅行皆宜
（十二）可服之
（十三）婦女精神……經期腹痛之非常見效
（十四）[illegible]
（十五）[illegible]

試服樣盒每盒五片　中盒十片　大盒二十七片

總批發處以下各大藥房：屈臣、中英、亞洲、華英、集成、中西、中法、蔡同德堂、新藥、五洲、太平、大陸、南洋

上海天祥洋行總經理　廣東路一號

南方汽車　叫一輛　包君滿意

哈爾士六零六　特告！本標籤治……

一、內服藥水　一、外搽藥膏

立道飯店
寧波路二號　電話一四四九八

增設午餐舞
每日上午十二時至二時

（五時後）茶舞照常

舞票每元四張　另贈送優待券一紙

今日起購餐券本舞……

伏法之太保阿書餘孽蠢然思動

匪跡滬上已三年 又忽擴幫 小蒸始洗刼

僞團長楊妹妹到楓涇活動 被水警拿獲

松江縣水巡隊費公俠巡官、偵悉二十八日有匪徒一幫、由上海乘車至楓涇等情、即率同書琴等馳往楓涇、迨至下午七時餘、滬杭車到站、匪等男女八九人下車、乎某

◇茶館啜茗◇ 費巡官等上前盤詰、內中一匪自認爲楊妹妹、當即拘獲、并獲羽黨張金生郭嘉生兩名、其餘乘間逃脫、即於二十九日下午七時押解來松、記者聞訊往視、該匪即起立、語記者曰、我即楊妹妹、今年二十九歲、呂巷前三里人、我係

◇猪羅阿妹◇ 徒弟、妹妹態度鎮靜、禿頭、鼻架白色眼鏡、口啣紙煙、衣元色棉袍、身材中等、眉目清秀、聞緝捕者謂、楊爲太保阿書部僞三團團長、曾經剿匪指揮部懸賞三百元未獲之犯、做過新篁等處鉅案、自太保阿書等伏法後、即

◇匿跡滬上◇ 已居三年、此次又擴幫、日前洗刼青浦之小蒸鎮、綁一小孩、講明一千五百元贖票、僅收三百六十元、昨日（二十八日）擬赴該鎮索取票費後、欲搶劫莊楊妹家村、被費巡官捉獲、亦出不料、又據楊供、有長短槍九支、四支請不追究、尚有長鎗四支短槍一支、寄於小蒸保衛團鉏雲甫團總處云云、該匪等業已收押隊部候訊、

小蒸保衛團團總處寄藏鎗械

◇◇◇◇◇◇◇◇◇◇

青浦女子劉素琴、年約二十餘歲、近來患瘋人痛苦西人家傭工因不審外國語言、又遭新變傷痛、停歇已十餘天、借宿於法租界甘司東路三德坊二號同鄉人甘南田家內、

劉女自投 詳情：一週、浮腳高學新工、藉憑寡歡、竟生短見、於二十八日晨六時許乘身畔、乘甘姓夫人出外之際、暗將置於一間所傷自來水管上自縊、至八時餘甘回家發覺、奄奄一息、身體僵冷、甘即將其車送廣慈醫院求救、迨行抵醫院門前、未及施救、即氣絕身死、遂報告法捕房、派探前往調查、死者並無家屬在滬、即將屍體車入同仁輔元分堂驗屍所、候今日報請第二特院派員檢驗、

抄出反動傳單 青年被捕

昨日上午九時許、南車站警察三管駐車站檢查旅客之探警上前嚴加以搜查、詎其中有青年張某拘捕、另一青年攜帶紙包、當被探警開什檢查、當場抄獲大批油印反動傳單、乃將人贓一併扣留、帶至總局訊押、聞該青年姓陸、二十六歲、浙江籍人、

負創奪鎗追擊暴徒

揚州路發生仇殺未遂案

流彈傷兩路人

滬東揚州路一大里十一號歸弄人、沈同仁、江北籍、三十三歲、居於該弄第五家其戚所設之劉宇店內、昨晚九時許、突有暴徒二人、一持手鎗、闖入沈所居室中、出鎗向沈狙擊、一彈中沈左肩、因非致命所在、沈負創與暴徒格鬭、且將兇手手槍奪下、暴徒畏其力大、即相率逃出該弄、折西沿揚州路而逸、沈在後尾追、且發槍向暴徒射擊、但未能射中、而有鄔邦才（年二十七在煙紙店執業）及幼孩周小四子兩人、被流彈擊傷、其時榆林路捕房已得報告、立即派探馳往、將沈拘住、但首先開槍者已不知所終、乃由探將沈等一併車送醫院醫治、

美國大盜狄林格 欲殺州長綁其女

要求赦其同伴兩人之死罪 當局下令無論生死須弋獲

哥倫布斯二十九日路透社電、沃海沃州長懷德接到美國巨匪狄林格一函、內稱、如不赦其同伴二人死罪、則當殺州長及綁其女云、查匪黨馬克萊與克拉克二人、因於去年十月殺害獄官、近將就刑、據信狄黨已在此間設立機關、並謀架綁州長懷德之女、刻已通緝該匪、聯邦當局已接密報、故今日將有司法部大批探員來此、全城警察及探長令人現在狄格立機關之地段附近、嚴加偵察、州長懷德之寓所四週、亦派重衛、而州長則自有衛隊嚴密保護、州長之女公子及其家屬、亦有人隨從保護、據狄當局設法網、當局今已下令、無論生死、當弋獲之、

王漢倫表示可和解

惟須辦到三項條件

杭州訊、老牌電影名星王漢倫、以影劇青名譽、控其夫卜季懿虐待、訴請離異、並追償損失一案、經於二十八日開庭訊問、詳情已誌昨日本報、現漢倫以經濟告竭、無法維持、訴訟費用、惟以聽染有合雙方和解之意、故於昨日臨行時、特致函伊之代理律師張韶、提出和解條件三項、茲將原函及條件錄後、逕啟者、劍青此次與卜季懿相見於法庭、原屬出於萬不得已、乃出此一途、奈何拖延數月、解決無期、雙方爭執、日以典質告貸、維我生命、用逾絕境、百物騰突、勢成坐斃、殺於即日去滬、向親友乞貸、劍青此次脫身、承蒙貴大律師力助、劍青感佩、非分、再昨日開庭、法官命雙方調解、惟此劍青意有主要三點外、後(一)須對方向劍青恢復名譽宣言登報滬杭各報、(二)須對方請公證、擔保、此後不再有虐待及使人離婚之情事發生、(三)須擔保每月以廿元爲劍青個人日常零用之需、乃照以前原有辦法、設彼方能承認以上三條、劍青當可服從調解、若彼仍自昧天良、血口噴人、反稱劍青爲欺騙者、則其人之良心已死、劍青一弱女子不足惜、其如天下公道何、臨行匆匆、略綴數行、此請察察、是爲至幸、此上張韶大律師台鑒、影劍青啓、四月廿九晨、

閘北交通路東首 暴徒開槍死傷兩探

長安路婦人洗手金飾遭刦

兇捕時發現四人情狀可疑果非善類

李麒良任職未久眼小早爲同事所憂

昨日傍晚六時十分、閘北長安路上有一婦人王氏、在北祥仁里口自來水龍頭下洗淨污手、突有四盜拖住氏手、將伊左手上所戴之金鐲一只及金戒一只捋下、氏見盜匪

手中執有手鎗

不敢聲張、俟盜遠去後、急投該管四區二公安局請求查緝、四區總署偵緝員領班王世福即率領偵緝員李桂卿李麒良及探夥李良福等外出巡查兇犯、由大統路出發朝西走平民住所復向南經過交通路向東至久安里口、時已七時四十五分、突見前面有短衣者四人、形跡可疑、一見探員、紛紛匿在該處荒地上、王等知非善類、上前欲捕、不料該四短衣人

從荒地內躍出

舉槍向王等轟擊、當時李麒良與李良福適在前面、見兩短衣人已分路奔逃、於是在後窮追、因之中彈倒地、迨王等趕到、四短衣人已不見、回顧地上兩李同臥血泊中、李麒良因在左脇命中一彈、已經身死、李良福則在後頸命中一槍、尚存一息、除已死者無法挽救外、傷人則由汽車送入紅十字會第一分院診治、

子彈尚未穿出

恐有性命之虞、李麒良年三十一、寧波人、係公安局第三科長麃任、任職方兩月、同事皆以其眼小不宜吃公務飯、不料竟死於非命、

摩登破壞團 在粵活動

◎香港二十九日電、摩登破壞團已在粵開始活動、二十九日中大接到該團宣言、中有崇尚摩登、實予國運復興上無窮阻力、爲保民族、惟有本着大無畏精神邁進等語、

不能賺錢 婦人自盡

矛盾的愛

愛情之錯綜、由愛而殺之

普益地產公司

買辦孫兒殉情眞相

黃金和美人 兩難全

陳竹君雖爲北里出身 深明大義 爲保全愛人利益和名譽 犧牲到底

前晚滬西威海衛路六百五十一號洋房中、發生男女二人駢死於槍下之慘案、昨日時報及時報號外均有紀載、此案情節曲折、茲將其事實探錄如下、

當三年以前之某夜

約在十九年端午節前後、南京路抛球場邊極爲富麗堂皇之某俱樂部內、電話鈴鈴作響、當由侍者接聽、知爲一女人口音、欲找俱樂部會員某某等數人講話、其時適有謝培德者在座、上前接聽、始知係多年未見之名校書長三妓女一妃老六、雙方略事寒暄後、老六即邀謝至伊家叙談、略謂有事相託、當時謝因重情面、不可推卻、遂一口答應、未幾、即整衣步出俱樂部大門、而赴老六之寓、不料謝之此去、竟造成今日之慘案、蓋老六即爲此案之女主角也、老六姓陳、名竹君、又字雲霞、成年以後、即淪落娼門、曾懸一妃花榜於

羣玉坊會樂里兩處

應徵、亦善奉承、紅極一時、凡叫老六局者、皆係有名商人、嗣以某種問題、經濟忽感困難、遂與其親母同居於同孚路大中里、計無可出、乃遍訪熟客、擬乞援助、謝以友人宴客、一度列席、故與老六亦有一面之雅、是日謝抵大中里老六寓後、燈下長譚、老六頻頻以困狀相告、託謝訪其昔日熟客、懇求援助、謝憐其艱難、遂出力向各友好說情、結果各友好皆爲事忙、無暇顧及、於是由

個人出面贍六現鈔

現鈔數百元、六感謝之恩、時時與之謀面、在此時期內、謝忽感及自己家庭之寂寞、蓋謝雖有髮妻、而病瘋不能料理家政、正欲覓一佳人、今見老六、突有娶爲簉室之意、遂將此情告知老六、後老六亦表示滿意、願託終身、謝即代償宿債、及其他費用達六千數百元、從此兩人實行同居於大中里、親愛萬分、其後又一度遷居白克路祥康里、謝於公餘之閒、輒攜六作歌台舞榭之遊、六雖出身北里、幸是亦能謹守婦道、不以專房得寵而肆驕慢、不料

平地風波起於頃刻

謝既攜六出遊、其南京路之某大俱樂部、當亦常至、有一青年名楊炳琥者、爲俱樂部會員之一、每夕必臨、因之謝楊漸相認識、互道家常、炳琥之祖父楊秋聲、係普益地產公司買辦、竟爲謝之世交、於是兩人之友誼更深、老六亦因而識楊、時楊有一形影不離之女友名胡珊者常至俱樂部、雙方四人每逢有暇必同出入於舞場影院、嗣楊之女友忽然絕跡不見、而老六與楊感情漸漸親熱、謝每思楊爲世交之孫、六係閱歷甚深之女人、決不致有不道德事、然不能不防、一日謝於無意中突對六曰、

伴者余等四人出遊

其樂融融、今日楊之女友忽不見、而遊必三人、不將遭外人議耶也、此兩語突將謝之疑心打消、六坦然答曰、多言耳、不遊可而同遊如故、詎楊在暗中竟向老六施用手段、使老六離謝後嫁楊、成立正式夫婦、老六果被惑、暗中將細軟運出、此時老六已歸謝之滬西康腦脫路老宅矣、事被謝悉、急向六面質、六坦然語曰、君之恩情、儂豈不知、但君年已高（謝年四十八）、況有子女、長隨到老、將來難免爲子女所逐、且君有正室、與儂不能結婚、至於楊炳琥、正值青年、尙無妻室、今日有此良機、決不失之交臂、尙望賜予玉成、至死勿忘、謝至是始知

大勢已去不可挽回

乃約楊炳琥來、雙方當面談妥、願割所愛、成全他人、結果、即於本月八日楊與六假中國飯店舉行結婚禮、謝且爲作證婚人、當時頗事傳誦一時、謝自六去後、經親戚之勸、乃另欲娶一佳人、以理家務、對於老六之事、亦無心談起矣、其奈老六嫁楊以後、楊之家庭中大鬧風波、親長戚屬皆對楊不滿、其中反對楊六結婚最力者即爲楊之祖父、楊之家庭表示、若楊與老六同居、所有楊炳琥本人名下應得之遺產、一概不給、且將楊在普益地產公司之職務停去、（楊本亦在公司服務）楊自與老六結婚後、即在蒲石邨二十八號租屋同居、

聞此訊息大受刺激

金錢固所欲也、美人亦所欲也、命錢美人、不能兼而得之、如之奈何、不圖此時出身青樓之老六、竟深明大義、以欲保全楊炳琥名譽財產、願將自已犧牲、與楊脫離夫婦關係、乃離蒲石邨、寄寓於威海衛路六五一號相識之洪承德處、（洪父名督舫、爲上海跑馬總會買辦、）至前日下午、楊秋聲忽偕炳琥並致電話於謝、約同至洪家有所商議、黃昏九時許、各人均集一室、炳琥面容灰敗、似有重大心事、老六即於

衆人前作驚人之語

說明與楊脫離之原委、楊秋聲見六如是、頗爲欽佩、當時向六曾作詞之慰藉、詎炳琥忽從沙發上起立、向衆曰、今夕爲余與老六脫離之夜、可否給余與老六一刻鐘之密譚、衆人沉默不言、老六乃對楊曰、有話當面講、何必密談、楊仍堅持要作密談、老六即啓口呼楊秋聲、「公公」意下如何、秋聲聞言亦無確切答話、此時老六已被楊炳琥拉入洪家另一房間中去、衆人見楊六外出、均認爲兒女私話、不防有慘變、不料十分鐘後、槍聲即起於楊六密談之房間內、當由洪家主人入內察視、則見楊六已

飲彈倒於浴室地上

鮮血滿地、慘不忍覩、上前撫之、已經身死、於是報告捕房、設法將楊六屍身車送驗屍所、在楊身邊搜出遺書一封、係致祖父楊秋聲者、略謂余與老六生不能同衾、死當同穴云云、

南黃浦撞船

造船所江安輪沉沒 人均無恙

◇水巡隊責令振昌輪會同打撈試行和解

本地人朱良喜、（年五十五歲）、於前日下午三時、在南市黃浦江內、駕振昌小輪一艘、由南往北、駛經董家渡時、忽有江南造船所水巡隊江安小火輪一艘、自董家渡碼頭開出、朱即拉回聲一響警告、不料浦江水急、兩輪業已接近、不及避讓、遂將江安輪猛撞、穿有一洞、該輪頃刻進水、秩序混亂、事後沉落浦底、船老大等紛紛逃命、將肇禍經過情形報告隊長朱海珊、朱氏據報後即派員前往出事地點會勘、而江安輪之老大及水手、亦均回所報告、乃將振昌輪一艘、與朱良喜一併帶隊訊究、聞該隊判令朱先行會同江南造船所水巡隊軍士長王鴻元設法打撈船身、然後在外試行和解、

鄧炳武被控詐欺

還錢了事 對「買辦」貿然起訴 頗表不滿

湖南長沙人鄧炳武、今年四十三歲、前在軍隊任事、寓居法租界霞飛路八三號、與一俄國婦人同居、鄧於上年八月間以租鐵仁和輪船公司、購置小龍輪船、行駛滬閩杭航路爲由、向甬人葉震生收取買金一千九百元、忻厚德將取管事押柜洋一千元、葉忻兩人付款日久、不見有輪船到滬、找鄧詢問、避不見面、知被

欺騙

遂延宣震東唐豪兩律師具狀第二特院自訴鄧炳武詐欺、請求訊究外、並附帶民訴追還被騙之款、法院據狀、迭次開庭傳訊、鄧竟抗不到案、飭拘無着、乃由推事簽發通緝歸票、發交法捕房通緝歸案訊辦、至本月五日由法捕房探目周耀庭偵悉鄧匿居公共租界梅白克路梅南坊九號友人倪寄塵家內、遂於是晚會同新閘捕房派探將鄧

拘獲

提回法捕房、翌日移解第二特院、由捕房律師請求延期、將被告覊押、待調查有無另犯別案再行起訴、各情已誌前報、業經捕房偵查結果、以鄧尚無另犯別案、不予起訴、解院請示、庭諭着鄧交保出外、俟自訴庭傳訊在案、前日由余身潔推事在刑二庭

傳訊

雙方各偕律師到案、先由自訴人葉震生忻厚德聲訴被騙經過、訊之被告鄧炳武供述案情、對忻厚德名下允許歸還所收之一千元外、賠償損失二百元、惟對葉震生以不應貿然起訴控告、不允償還、經庭上

勸導

後、鄧乃允許每月拔還葉震生洋五十元、自訴人等之代理律師以附帶民訴和解成立、遂當庭請求撤回自訴、庭上准之、即當庭判决本件不受理、一場延宕日久之訟案、至此宣告結束、

南市破紅丸窟

市公安局二區據密報南市...

金山嬰孩健康比賽

金山訊、金縣第一屆嬰孩健康比賽會、於本月二十二日假座朱涇公共演講廳舉行、參加嬰孩約近二百人、上午九時起開始檢查、分身長、體重、頭圍、胸圍、營養、姿態等項、至下午五時餘始畢事、錄取三十六人、

曾漫君 錢靜宜 舉行婚禮

名票友曾漫君君、年少英俊、...

醉翁一怒送兩命

遭翁辱罵少婦投繯 女兒慘死老母慟絕

中華 百貨商店 京路中 浙江路東

四週紀念 大減價

花紗羅綢旗袍料 每件一元 五分調六碼 紗袍每元六尺 現代呢旗袍 每件五角 幼童線汗衫 每元四件 時花呢女裙衫 每套一元 西裝吊袜帶 每條九角半 蠶絲長統男裝襪 二雙九角半 統小方跟蔴紗襪 三雙八角

白線袜 五條一元 上等浴皂 每盒五角 各色素緞 每尺二角半 疋紋皮手提袋 每只五元 毛巾枕套連芯 每對九角 旗布細襯衫 每件八角半 花盆 每一元七角五分 牌吉利安保刀 八角半

鷓鴣菜

效驗鐵證之一

江蘇崑山陳墓鎮錦溪農場王孟養先生來函云……

上海總經理 九江路湖北路華萼坊內 長發行 電話九五四〇四 各大公司藥房均售

戒煙藥王 天津馮氏 斷癮 救苦金丹

上海白克路大通路西首 峻芝堂

送遺精早洩 專治 古方

全新男女結婚禮服出租 天福洋服公司

美並不以此事已告結束
赫爾謂搜集文件繼續研究

日外相解釋華事聲明後

◎華盛頓二十八日國民社電、倫敦方面聲稱、日本宣言事件已告一段落、然今日國務院表示、美國不抱此見解、最新聞記者提出倫敦方面傳來電訊、詢美國對廣田外相解釋爲滿意、赫爾僅答稱、「關於此點、余未與英國商商」、此或爲英美兩國對於日本四月十七日發表之宣言、不能採取共同行動之初次表示、惟昨日國務院官員與英國駐美大使林德賽談話、彼等英美兩國之意見、雖未能盡同、然亦大體相似、赫爾又稱、國務院將詳細研究日本遠東新政策之原文、然後決定發文、或其他行動、赫爾復明言將來無論如何並不以此事已告結束、赫爾在結語中表示彼尚有數點須經詳細研究後始能決定、美國所要求之解釋是否滿意、赫爾因於誰能決定何[illegible]維持遠東之和平一問題、尤感注意、赫爾表示關於此[illegible]各國條件[illegible]見云、

公路淹沒
修汽車機匠被大水冲去

◎杭州二十九日電、浙東衢江常華溪關等公路、因春雨連綿、山洪暴發、水深四五尺、車輛停駛、二十八日下午三時、常華路車在常山站待急、派機匠二人往修、水急、將機匠冲去、一週救、一無下落、

富戶被綁走
平綏路發現楊猴小匪
村民路員被掠一空

◎北平二十九日電、路訊、平綏路三岔口站、發現楊猴小股匪二百餘、村民路員被掠一空、總計損失約七千元、富戶楊三被綁走、

三縣長在石門續商善後
玉田異動團隊向營山口撤退

◎北平二十九日中央社電、薊縣電話、薊縣縣長孫維善、遵化縣長李潮、興隆縣長李英等、二十八日晚在石門鎮會商處置玉田團隊異動辦法、團副于秉孝亦在座、當勸于縣崖勸馬服從命令、經曉以大義後、于大哭不已、表示悔過、于二十九日晨二時、該團隊即由石門鎮撤至營山口、石門附近已無團隊踪跡、三縣長二十九日仍續商善後辦法、即可完全解決、外傳團隊有一部已竄牛馬嶺峪說、絕對不確、

◎天津二十九日中央社電、玉田譁變民團王秉孝殘部、刻集石門鎮附近、現▲近各縣、爲防止流竄計、已調集民團分路追剿、不久當可根本解決云、

玉田民團譁變內幕

天津二十九日中央社電、漢奸趙大中、自唐山開灤工潮失敗後、即潛赴玉田煽動保安隊、此次民團首領王秉孝之變、聞與趙有關、冀省府據報、已分飭各保安隊及警察機關嚴緝趙等到案、聞趙已逃匿本市某租界內云、

閩省連城收復

◎福州二十九日電、軍息、我軍已克復連城、省府派縣長李海隨軍赴連籌善後、

有吉在東京一
與陸海軍及其他機關
協議對華新政策
三週後攜訓令返任

◎東京念九日電通電、廣田外相以駐華公使之報告及重要進言爲基礎、與陸海軍其他各關係方面協議之上、令有吉公使於三週後、攜關於對華新政策之訓令歸任、觀最近中國之對日態度、下列各點、業已明白、即㈠華北縣案、漸次移於分別解决之實際的態度、㈡對日本在東亞有特殊責任之根本主張、擬於前日中國政府對於日本對華政策聲明之聲明、實際已明白的諒解、㈢中國所警戒之最重要點、在於憂慮日本進行侵略中國領土或獨占中國市場等政策、因此廣田外相擬乘此機會、懇切說明對華政策之眞意、使中國信賴日本能協力圓滿解决在東亞之共同問題及共通利益、確信中國必能諒解、故廣田外相之新對華政策、必能漸次實現、中日關係必能復歸常道、而與東亞全局之前途以光明云、

由消極主義進至積極主義

◎東京念九日日聯社電、念八日行抵日本之駐華日本公使有吉氏、於當日午後一時四十分往晤廣田外相、會約兩小時、廣田外相則說明對華外交方針及其協和外交之精神、並希望更增努力、略謂現在已非靜觀主義之時期、實已達到積極解决中日懸案之地步、雙方意見趨於一致、其晤談之大致如左、㈠以樹立與邦各國之親善關係爲主旨、勤勞半載、竟使中日[illegible]日趨解決之非、對於他國不合理之[illegible]、亦使之實其本來以實能度消極各節、係均傳[illegible]

西門在下院發表宣言

◎倫敦二十八日哈瓦斯社電、西門外相定於下星期一日在下議院中發表宣言、說明英國對日本最近宣言書擬採之態度、業誌前電、茲悉外務部定於是日將英國大使林德賽與廣田外相及廣田外相與美國大使格魯會晤經過情形、同時發表、

◎倫敦二十九日路透電、據星期快報載稱、明日外相西門將在下院聲明日本已宣布不欲干涉其他各國在華之權益、及日本不欲取違反九國公約之任何立場云、

◎倫敦二十八日哈瓦斯社電、西門外相定於下星期一日在下議院中發表宣言、說明英國對於日本最近宣言書擬採之態度、業誌前電、茲悉外務部定於是日將英國大使林德賽與廣田外相反廣田外相與美國大使格魯會晤經過情形、同時發表、按廣田與格魯談話、係由格氏通知林德賽、

立法院
外交問題建議案內容

◎南京二十九日電、立法院外交問題建議案、聞內容將分爲治標治本兩大段、即以蕭淑宇提議四點、如精誠團結抵禦強暴徵集財力基本訓練等、列入治本方面、以鄒盤訓提議三點、如喚起民衆、促國際維護九國公約等列入治標方面、乃總合各委意見、商擬結論、呈中央、

獻中國及維持東亞之和平、今日[illegible]精神上已釀成中日提攜之濃厚色彩矣、㈢中日兩國以唇齒輔車之關係、均爲維持東亞和平起見、除中日直接交涉以外實無他途、㈢最初當設法解決華北之通車通郵及稅關等之懸案、其次即整理貿易關係、以上兩件均宜漸次進行、㈣爲彼此增進信用計、由政治經濟上實行接近、同時交換文化、如對華文化事業部之積極活動、亦屬有效之措置、㈤凡屬經濟與文化上之實質問題、務須使之深切了解、藉作親善之基礎、然後努力解决政治之問題、於是中日問題、可改善東亞和平、亦可因之確立而成爲確保世界和平之一大支柱矣云云、

美使赴贛謁蔣

◎漢口二十九日電、美使詹森、二十九日晚九時乘輪赴贛、謁蔣委員長、然後入京晉謁林主席汪院長、

王揖唐赴東京
主張中日親善
日人清浦伯爵發起盛會歡迎

◎東京二十九日日聯社電、王揖唐氏曾以研究佛學會副會長之名義、參加弘法大師之一千一百年紀念會、並於二十三日赴高野山、即已於二十八日午後二時行抵東京、當夜六時由其舊友清浦奎吾伯爵發起歡迎會於有樂町電氣會館、唐氏以外、尚有中國駐日公使蔣作賓等人在座、合計到會之中日來賓、約一百人、首由清浦伯爵述歡迎辭、王氏當即答謝、其言如左、在眞言密敎根本敎義之立場上而言、即謂有力者以德服、無力者養德救己、是以本人鄭重聲明、並須極力主張中日親善而努力增進今後兩國之友愛關係也、當日八時頃、即行散會、王氏即下榻於萬平旅社、聞擬在東京勾留約十日、訪晤各方面之知友名士、並以私人資格效力促進中日親善云、

榆關搶案要犯捕獲

◎北平二十九日電、榆關公安局長蘇玉琪來平談、榆二十八日發生搶案、我方警察因無鎗子、十四日向儀我轉派憲兵將搶犯捕獲、蘇謁何請發槍枝、今晚返榆、

否認消極
殷同足疾滯平

◎北平念九日中央社電、殷同前患足疾、在平診治、現已漸愈、殷念九日語記者、本人雖抱病滯平、但對路政仍照常負責、報載余向鐵部請假及態度消極各節、係均傳

平公安局
戒備五月

◎北平二十九日電、公安局因五月紀念特多、通令自一日起、加緊戒備、以防擾亂、

聞失實、

唐生智謁汪報告

◎南京二十九日、唐生

日政府擬派
秩父宮赴東北

◎東京二十九日電通電、有奏請秩父宮殿下爲特使、赴「滿」之內議、會探詢秩父宮之內意、如果決定、秩父宮將於六月或今秋赴「滿」、向（僞）康德皇帝致祝詞、

智二十九日謁汪、報告在港晤李宗仁談商經過、

匪共反攻銹門
激戰後已被擊退

◎香港二十九日電、總部二十八日接軍電、贛共集大隊向銹門反攻、二十七日雙方發生空前激戰、葉劍雲親臨指揮、我空軍連日飛前方轟炸、匪死傷頗重、黃任實師繼旅亦向銹門右襲擊、二十八日晚復據電、匪反攻不得逞、已次第將匪擊潰、現據探報匪、將再傾全力反攻、

通江附近戰烈
攻克十餘要隘

◎漢口二十九日電、通江附近連日戰烈、五路軍克十餘要隘、突破工事三層、正積進中、

梁冠英部
剿擊吳匪殘部

◎開封二十九日電、吳煥先殘部千餘、流竄近在應霍寺西高山等地、被梁冠英部王旅及手槍團痛剿、俘獲頗多

財部派蔣履福徐堪來滬
與銀團接洽發行意庚款公債

◎南京二十九日電、財部息、中央前以國變期間、國庫奇絀、乃將退還意庚款全部、向滬各銀行押借四千四百萬、當時雙方訂立合同、並議定由銀行團再發行證券三千萬、現該項證券將收歸財部發行公債、交與銀團、已派公債司長蔣履福、錢幣司長徐堪、赴滬與銀團接洽發行辦法、擬將銀行團原定發行之三千萬證券改由財部發行公債四千四百萬元、仍以意庚款作爲担保、庫金交與銀團作爲準備金、至進行如何、須待蔣徐兩司長到滬磋商返京、即可決定、

易培基被控案
偵訊前農礦部職員

◎南京二十九日電、前農礦部長易培基、被控任內經手礦務手續不清、當由江甯法院檢察署開始偵查、並向實部調閱案卷、頃悉該院檢察署以是案有傳訊任科長中郁及礦業司長胡博淵等之必要、特於昨日票傳到庭訊問、陳胡均爲現任實部職員、當即遵傳到庭、由檢察官偵訊甚久、

羅斯福仍反對鼓鑄銀幣法案
未與外國商得妥協鼓鑄銀幣實不可能

◎華盛頓二十八日哈瓦斯社電、羅斯福總統本日宣布渠現仍反對國會在本屆會期內、通過關於鼓鑄銀幣之命令式法案、但國幣硬貨、準備百分之三十以白銀充數一層、渠可接受、惟以事前在國際上成立妥協爲條件云云、

◎華盛頓念八日國民社電、今日白宮方面負責表示、雖外間盛傳相反之消息、政府迄未變更白銀問題之態度、政府發言人申明總統仍主張美國不欲於關係國對此問題未有充份決定前、採取任何行動、目下尚未與別國進行談判、據稱、總統現維持倫敦會議之建議、以白銀爲通貨之準備、其量不超過黃金準備百份之三十云、

美減少麥產運動成功
共減麥田七百五十萬英畝

◎華盛頓二十八日路透電、農務局今日聲稱、減少麥產之合同、已簽定者現已逾五十萬起、共減麥田七百五十萬英畝云、按小麥減產之運動、將於五月十日結束、

台維斯返國與當局討論軍縮
羅斯福聲明
美不干涉國外政治

◎華盛頓念九日路透社電、赫爾後與羅總統及出席軍縮會代表台維斯共餐、討論軍縮問題、聞羅總統於會餐時曾聲明美國不干涉國外政治、餐後台維斯語新聞記者、羅總統希望終可有互相諒之精神促成軍備限制談話之復活云、

◎華盛頓二十八日哈瓦斯社電、羅斯福總統與赫爾國務卿及軍縮會議美國代表台維斯、會商歐洲軍縮問題、歷二小時始畢、事後台氏聲稱、渠仍望歐洲覓得解决政治困難之方法、歐洲時局現確嚴重、五月間軍縮會議重行開會時、或因形勢嚴重而較易覓得解决方法、羅斯福總統希望各國表示誠意、繼續進行限制軍備之談判云云、

國聯與意

◎日內瓦念八日國民社電、[illegible]尼已向國聯挑戰、愚索里尼於二月十八日演說[illegible]用警告、謂國聯於軍縮問題中[illegible]其存亡關頭、[illegible]對愚索里尼之警告、感[illegible]、承認意相之言、蓋[illegible]暴風雨中不能圖存、[illegible]宣傳、新軍縮會議[illegible]大利必實行退出國聯[illegible]繼續拒絕再回國聯、即[illegible]加入國聯之希望、亦將[illegible]而使其他國家喪失其[illegible]、惟尚有人以爲軍縮會[illegible]國聯亦不致消滅、然此[illegible]、且此後承認者[illegible]國聯必將減損其在政治[illegible]之權力及威望、而使國聯[illegible]國際社會教育之機關、國聯官員[illegible]

前途甚屬黯淡

[illegible]之完成、僅存一線希[illegible]公約幸得成立、則在[illegible]充份合作、德國重入國[illegible]加入之前、改造國聯之

是否繼續存在

[illegible]

突聞砲聲隆隆
常熟沿江
黃昏後又有一次砲聲
間以機關鎗聲
漁民謂睹灰色兵艦
警隊拾獲砲彈兩枚

常熟通訊、本邑沿江老吳市・滸浦・徐六涇各鎮、於二十七日下午二時許、猝聞砲聲隆隆、間以機關槍聲、由江中傳來、聲震屋瓦、連續有半小時之久、居民異常恐慌、此時滸浦鎮正在漁市熱鬧之際、聞聲之後、相率奔避、旋於砲聲停息後、由該地保衛團及吳市警察隊公安局警察至江邊調查、據滸浦口漁民報告、謂江中有灰色四個烟囱之兵艦兩艘、在高浦口與野貓口間來往、刻在開砲時、泊於口外、察其轟砲目的、似向老鼠沙開放、艦之首尾、均有旗幟、當砲彈在此空中飛過時、我等均匍匐田間、不敢稍動云云、旋警隊更在沿江探查、發現有砲彈三枚、一在嚴步橋、一在唐家油車、一在土地堂前面、該彈已爆炸、深入泥潭、如螺旋形、兩彈未炸、警隊拾得後、即攜回吳老鎮、彈高尺許、口徑五寸、彈上製有圓字樣、據人云、此彈似係過山砲彈、該警隊巡長趙錦標、正擬繕具報告、呈報總隊部、距於七時五十分、砲聲忽又作、但因江中黑暗如墨、未悉放射地點、幸彈落之處、僅損農作物、未傷人及建築物等、現當局據報後、一面呈省報告、一面派員下鄉調查、

縣府呈省報告

續函云、警隊拾獲之兩砲彈、於二十八日晨、由二中隊特務員沈國材、親自解送總隊部、記者聞訊、即往隊部探訪、見該彈長及尺許、約三寸口徑、其一上刻有二號鉛字大小係七五生的小鋼砲彈、至外傳刻有「大正」三十八年字樣、則完全無稽、據該隊隊長稱、此之「吳」字、及一「△」記號、其一刻有一「可」字、該隊長于崑山又稱、今（二十八）晨、又據滸浦之鎮處巡艦艦長紀某電告、昨日砲聲、聞係海軍測量局射擊灘沙、沿江時有所聞云云、現已連同砲彈、一併呈解縣府、請求轉呈省府調查、如果確係測量局艦、請求通知勿再在此處射放、以免居民發生恐慌云云、晚間據縣府息、已呈報省府矣、

特務員談聞見

下午三時、記者又往警隊隊部、訪身歷其境之駐鄉二中隊特務員沈國材、據談、是日下午二時、突聞機關槍聲、密如聯珠、約二十分鐘、均由東北方面江中而來、繼又聞砲聲隆隆、連續不斷、屋瓦爲震、余（沈自稱）奉令率弟兄七名、行五里、至沿江調查、砲聲尚未絕、直至四時十方止、但是時適江中有霧、該艦遠在江外大七里、一時不能辨爲何國軍艦、惟該地漁民聲稱、艦上掛有某某旗幟、似係某國軍艦、但無識漁民、不能據爲作證、至鎮處巡艦紀艦長所稱、聞係海軍測量局有所聞、」然則其先聞之「射擊灘沙、沿江時又胡爲乎、最可怪者、機關槍、約半小時許、在白晝射放、尙不足奇、是晚七時三十分許、竟又開放、是眞沿江居民、難以安枕云、

韓復榘返濟南

◎濟南二十九日電、韓復榘二十九日晨視察南潭實驗區、召集各界講話、晚七時過鉅野嘉祥抵濟寧、專車北返、三十日晨一時可抵濟、屬書掌二十九日返濟談、劉匪散部已搜清、

十六種債券
還本付息

◎南京二十九日電、財部息、五月一日大月一日之到期二五庫券等十六種債券、應付本息、經財部規定屆時由中央銀行付款、

青島看櫻花
市民狂熱

◎青島二十九日電、青島中山公園櫻花盛開、二十九日因假期、市民空巷往觀、往來約二十餘萬人、全市車輛出動、熱鬧景象、爲青市十餘年來所僅見、

經委會等擇定
棉花試驗場十七處
試驗中美棉種俾改進棉業

◎南京二十九日電、全國經委會棉業統制會部中央農業實驗所合作舉辦之中美棉品種比驗、已擇定全國重要棉區蘇・浙・魯・冀・豫・川・湘・鄂・贛・皖等十七處試驗場、注重在判別棉作各品系之適應環境能力、及選擇各棉區之適宜品種、俾改進棉業、易收實效、

滅痰止咳
痰敵
片露
能使痰完全消滅
能使咳嗆立時停止
上海四馬路
中西大藥房發行

時報號外上海
今日下午發行
衛生特刊
明日下午出版
時報號外畫報（第一百十八期）
服裝特刊

嗎啡大王有女同車

藉避耳目

▼曹溪路上截獲　車墊下毒物纍纍

黃林祺

滬西漕河涇鎮市公安局六區三分所所長吳正定、前據密報、有嗎啡大王崇明人黃林祺、面龐矮小、現年二十九歲、住元芳路元暢里五十八號、有自備汽車一輛、市照六九一二號、租照三六一八號、或乘坐機器腳踏車、

專販毒品

常往來於滬閔之間、並帶眷屬同坐、以免警務人員之注意等情、吳所長據報後、立派通班長警、隨時注意、昨日下午四時十分許、該黃林祺帶同婦女孩等乘坐市照六九一二號租照三六一八號汽車、販運毒物至吳家巷、行經漕溪路曹家祠堂地方、經該處第四崗警張苗雲瞥見、上前舉手阻止前進、詎黃

不聽指揮

疾駛而過、張警即狂吹警笛、隨後追趕、時警長馬季龍第三崗警張金山聞聲、亦即出鎗攔住、黃始煞機停車、馬警長以案重大、未敢擅自搜查、當即駛回所中、據情報告吳所長、眼同巡官袁得勝、在車上後面坐墊下抄出嗎啡十二紙包、又十瓶

價值千餘

元、訊據黃林祺供稱、此項嗎啡係住居梅家弄之蔡鴻章所有、由貝勒路東方公寓一樓茶房名梅生者交我、送至閔南柘路七公里吳家巷地方、仍由蔡接去、同坐之兩女子、係余之女友、最小者爲余之幼妹、名黃阿男、年七歲云云、訊據女子供稱名沈阿二、年十八歲、紹興人住老北門內明珠街四十六號、父名沈時本、今日同胞妹沈阿四（十五歲）乘坐汽車至龍華遊玩、對於黃所帶之嗎啡實不知悉等語、吳所長以案關販運毒品、當即備文連同汽車、一併解送市公安局訊辦、

華商旅館旅客自盡

昨晚六時三十五分、有嘉興人呂杏生（年卅四）、至北河南路華商旅館開四號房間、呂身穿條子嗶嘰夾袍、足穿黑色絲襪、進入該號房間後、即喚茶役無須侍候、未幾、經茶役察覺有異、即開門入內、見呂已不省人事、急報捕房飭探將呂車送醫院、察得呂於未抵旅館前已服多量生煙、故未及醫治、即已斃命、

暴斃情婦家

密報：風流死　李學信家屬請求澈查　婦人否認　待驗

甯波人周善根、現年三十三歲、向在江天碼頭鮮魚公所內充當茶役、平日克勤克儉、積得鈔洋千元、乃於前年九月間在城內光啓路一〇七號開設新益豐烟兌店、但因公所內事務頗繁、無暇分身、故店中一切事情、均歸其妻陳氏（現年三十歲）掌管、去年六月間、陳氏在店門首設一冷食攤、專售汽水及冰淇淋等、會有南京人李學信（即藥阿二）、平時不務正業、專在光啓路一帶以敲詐度日、李於暇時、輒至新益豐店內閒談、致與陳氏相識、因該氏貌尚不惡、乃常代該氏配製冰淇淋、不久陳氏竟爲所惑、與之姘識、旋即

◇◇◇◇◇假獻殷勤乘隙勾引◇◇◇◇◇

留住店中、供其衣食、名爲夥友、實係姘夫、當時善根雖有所聞、但因該氏素性潑辣、故不敢將李驅逐、一時醜聲四播、鄰里咸傳爲話柄、後周因店中營業不佳、虧本甚多、乃於去年八月間將店出盤與鎮江人胡某繼續營業、陳氏亦遷居該店樓上、惟該李學信因周平日返家之日甚少、故與陳氏往來如故、最近周因有事返甯、李乃常居周家、不料昨日中午十二時許、李忽身死、至下午四時許、該管一區二所接密報、謂學信之死、實係與氏白晝幽會、

◇◇◇◇◇感受風寒不治殞命◇◇◇◇◇

等情、當即撥派警長李錦義按址馳往調查時、李之屍身、已爲該氏移往他處、當將陳氏帶入所中、由劉所長略審、該氏供外者李學信良心甚好、待我尤佳、故平時常來我處閒談游玩、本月二十七日李又來我家、晚膳並飲酒少許、當夜宿於我家、惟于次晨忽覺腹痛、乃吞鴉片少許、痛乃稍止、旋李復代我煮早午膳後、腹痛轉劇、倒床翻滾、我見狀甚急、恐其發痧、即邀同附近老虎灶上之王醫生到來、代其挑痧一過、仍未見效、乃即車送上海醫院求治、當由該院醫生診察一過、據云所患係屬

◇◇◇◇◇絞腸痧須剖腹救治◇◇◇◇◇

我聞言不允、未爲剖腹、至今日（昨日）上午十時許、李腹痛稍止、經其要求、我即將其車回家中、須臾病忽轉劇、以致無法救治、氣絕殞命、後我遂鳴同其兄李學智到家、據情告知學智、暫將屍身車往九畝地劉玫弄七十三號息影公所內、以便備棺收殮、至於其得病原因、實不知悉等語、其時死者之兄李學智偕父李明松母王氏等投案供稱、今午自得悉我弟突然身死後、急即趕往周家視察一過、即行外出鳴同我父母到來時、詎陳氏未經我之同意、

◇◇◇◇◇◇私將屍身移置他處◇◇◇◇◇◇

故我父母竟未見死者一面、至於我弟之死、是否爲氏謀斃或另有隱情、則不得而知、故特投案、請予澈究、詰之李明松夫婦兩人所供與子相同、當因此案情節離奇、事關人命、除派岬甲投報上海地方法院請爲派員相驗外、飭將原被一併暫留、偵查再核、

噫！賽先生（蒼松）

美人自古如名將　不許人間見白頭

此所謂賽先生、不是科學博士們所敬奉的賽先生（即Srience）、乃鼎鼎大名之賽金花、賽二爺是也。

賽先生自隱居故都以來、極爲新舊知識界所注意。最告奮勇者莫過於前女子學院長劉半農（復）、而報界中人往訪晤亦陸繹不絕。昨復有對報界公表之自述記、不啻其一生周歷、五十載滄桑之總記錄、即其改嫁之人數、變易之姓名、已可成一小小統計、洵可驚也。昔蔡文姬與胡人生子、歸國後、又屢嫁人。貞操主義、自宋以後始嚴、況彼本妓女、無須責備　視若等閑可耳。

共有十個稱號

(一)趙女士　趙其本姓也。十三歲以前是一小小的趙女士。

(二)傅彩雲小姐　其藝名也。十三歲從其姐由蘇抵滬、操神女生涯、乃傅其姓、彩雲其名焉。

(三)洪傅氏　洪鈞由江西學政丁憂回蘇、路過上海、一見傾心。即娶爲妾、（此與曾廷由福建主考回京路過浙江納江山船女、可謂無獨有偶）後隨赴歐洲、稱洪太太。

(四)曹夢蘭小姐　光緒二十一年因洪鈞病歿、回滬重理舊業、改名曹夢蘭。據其所述、則洪狀元府准其下堂時、曾有不准再度作妓之條件、故曹夢蘭之名祇爲遮掩耳目。乃聲名傳噪、爲洪府所知。托上海道扎飭會審公堂、勒令從良。於是下嫁於伶人「（下嫁二字、乃其口中原詞）

(五)孫傅鈺蓮　所嫁之伶名曰「孫三」、當戊戌之春、她還把洪狀元的官衣給孫三老板裝扮起來、在四馬路一帶兜喜神、相紙喧傳、引爲笑談、又被洪姓方面設法驅逐。以上之事、不能不說賽先生太薄情太輕佻了。但此時昌言不諱、自認「笑談」、又不能不服其直爽。所謂「官衣」當是清代之翎頂補掛、而非戲台上紗帽圓領張耀或許士材式的紅官衣也。孫三應是那時的紅角、不知是孫六約甚麼人、關心上海梨園掌故者盍一考之。

(六)賽金花　在滬被逐、乃與孫老板相偕北上、先到天津、後到北京、改名賽金花、又爲北京南妓之泰斗。孫三老板雖蒞京津、未嘗有聞於劇界、殆以海派、不能與譚叫天孫菊仙角逐、故由劇合之老板而納充妓院之男老板焉。

(七)密賽斯瓦德西　賽云光緒二十六年始識德將瓦德西於北京。又會云此時身爲妓女、人盡可夫、何問中西。是則世傳賽在歐時已與瓦有情、而庚子爲敘舊者、不無舛誤。然庚子時賽瓦之關係則衆人傳之、她自己又承認之。名之曰密賽斯瓦德西、其誰曰不宜！

(八)賽二爺　她說：因庚子之役、有功於北京、被稱爲「賽二爺」。是眞以「賽」爲姓、與「賽先生」可以媲美矣。「爺」男子之稱也。「爺」上加數目字、男子之貴稱也。（北京習慣以稱幾爺爲榮）賽以一風塵女子與「傅二爺」「寶二爺」同其總號、亦可豪矣。

(九)曹瑞鍾太太　宣統元年又回上海、孫三病死、又嫁曹瑞鍾爲妾、是爲曹氏、後曹患鼠疫死於北站。

(十)魏趙靈飛　此爲民國初年嫁前國會議員魏阜甌後之稱號。魏爲其最後之一夫。趙則其最初之本姓也。故都人士及其家老媼猶稱之曰魏太太、而彼亦直說一切傳姓曹姓都是假、惟趙獨眞。

彼於東亞病夫曾孟樸之孽海花、林琴南京華碧血錄。樊樊山之彩雲曲同其欣誦、足徵一切空幻、只餘滿腹滄桑、惟其自身亦供人憑弔矣。即今同光朝士只陳寶琛一人爲魯殿靈光。陳爲洪狀元同榜進士（同治戊辰）文壇密友、惜無人爲介紹一談也。

昨日江灣賽馬成績

第一次（一哩）新搖會馬賽共十八匹馬起步

馬名	騎師	磅重
①愛采心Plaything	泡脫亭	160磅
②慢香歌Merry Artia	海馬惟去	156磅
③吐非脫To Night	恩加那沙	157磅
④金王King Wong	杜英勛	165磅
⑤阿羅哈Aloha	謝宏	152磅

總時 [illegible]　獨贏 [illegible]　馬位 [illegible]

第二次（五法郎）老馬賽共十四匹馬起步

①哈擺華High Power	黃浩	165磅
②費拉七力來Prizeleys	梯柯拉沙	159磅
③勃脫而倫Battle Morn	恩加那沙	167磅
④佛克快騰Exquisite Morn	司拜克	161磅
⑤卒司Jews Harp	巧定石夫	163磅

總時 [illegible]　獨贏 [illegible]　馬位 [illegible]

第三次（一哩）新馬賽共十九匹馬起步

①克必脫而騰Capital Morn	麥雪而	165磅
②反呵而登Fair Fourtune	泡脫亭	160磅
③求克尼夫林肯Duke of Lincoln	華特	164磅
④反臉及克淄Fairy Jackdaw	陸志和	157磅
⑤慢來排羅Merry Barrudi	海馬惟去	164磅

總時 [illegible]　獨贏 [illegible]　馬位 [illegible]

第四次 [illegible]

①千鈞新納而Army Signal	黃賢	149磅
②[illegible]Kings Authority	畢浩溍	157磅
③矮江來Ivory	畢浩民	149磅
④上海2 Shanghai 2	顧沛林	148磅

馬位 [illegible]

第五次（一哩四分之一）新搖會馬賽共十六匹馬起步

①金司麥克Kings Mark	畢浩	154磅
②赤色王子Corsaire Prince	恩加那沙	155磅
③林拉脫Rainlight	海馬惟去	149磅
④地非來新Deflation	卸而登	146磅
⑤勃爾衣休而Blue Eagle	畢特	160磅

總時 [illegible]　獨贏 [illegible]　馬位 [illegible]

第六次（七法郎）老馬賽共十二匹馬起步

①格來麥而脫特Great Multitude	小馬勒	152磅
②克羅山特蒙Crusade Morn	杜元凱	157磅
③反呵地而Fair Deal	泡脫亭	154磅
④哈林利吞Happy Return	牛葛卜	152磅
⑤惟去落克Veebrock	雷蒙	155磅

總時 [illegible]　獨贏 [illegible]　馬位 [illegible]

第七次（四分之三哩）新搖會馬拍賣賽共十六匹馬起步

①慢香羅石Merry Rozola	海馬惟去	[illegible]
②反夫滄司Five Chances	黃賢	[illegible]
③大天中納司Tisisititlens	惠脫	[illegible]
④勃脫夫而利阿Beautiful Oriole	孫信永	[illegible]
⑤霍來滄司Holy Chance	梁毅	[illegible]

總時 [illegible]　獨贏 [illegible]　馬位 [illegible]

第八次（九法郎）老馬平力賽共十一匹馬起步

①紐阿米色爾Neuf Ami II	海馬惟去	149磅
②克姆蕭蒙Cumshaw Morn	麥雪而	165磅
③反臉司底姆Fairy Steamer	陸志和	161磅
④泉而直啞爾Golden Arrow	畢浩溍	144磅
⑤紐潑來司New Prince	孫信永	160磅

總時 [illegible]　獨贏 [illegible]　馬位 [illegible]

第九次（一哩）老馬賽共九匹馬起步

①廿丹花Mou Tap Hua	黃浩濂	157磅
②吉林Kirin	黃浩	160磅
③司比特夫脫Speedifoot	畢浩溍	160磅
④康潑力門Compliment	恩加那沙	158磅
⑤勃林火姆Siberian Home	賈振華	157磅

總時 [illegible]　獨贏 [illegible]　馬位 [illegible]

第十次（四分之三哩）新馬賽共十二匹馬起步

①珮而蒙Pearl Morn	麥雪而	161磅
②密林脫來潑林Military Plane	恩加那沙	162磅
③果而米台而Gold Medal	張叔達	152磅
④雷心台Racing King	黃浩	146磅
⑤勃勒西唐Don Lucio	畢特	152磅

總時 [illegible]　獨贏 [illegible]　馬位 [illegible]

第十一次（一哩）老馬拍賣賽共十八匹馬起步

①吉辣來海爾The Giraffe Hero	卸而登	152磅
②衣勝沙司Easy Success	杜元凱	147磅
③反臉好克Fairy Hawk	司拜克	147磅
④貝卜明脫Peppermint	張叔達	150磅
⑤却明新納Charming Sinner	謝宏	152磅

總時 [illegible]　獨贏 [illegible]　馬位 [illegible]

第十二次（一哩半）新馬賽共八匹馬起步

①反臉朗格羅司Fairy Langrostrous	陸志和	155磅
②求克夫約克Duke of York	陳信永	158磅
③蘭柏的克Zapotic	司拜克	155磅
④慢來靈而培特Merry Alberidi	童振遠	152磅
⑤呑衛泡因The Turning Point	謝宏	143磅

總時 [illegible]　獨贏 [illegible]　馬位 [illegible]

我遠東代表團三日動員

遠東會日經現地

投江死青年

隔日浮起◆身無遺物

前晨十時許、浦東公和祥碼頭浦江邊有一青年投浦自盡、雖經路人及船戶目覩、奈江水洶湧、援救不及、青年之屍身至昨晨已浮起、年約二十七八、身穿灰色錦帕綿夾袍、藍條子嗶嘰褲、花襪、黑鞋、左手戴金戒一只、其他並無遺物、當由救生局巡船撈起拍照收殮

紅欄杆糾紛

第二審判決　趙鏡清等誣告處徒刑

已閉南京路著名紅欄杆慶洋布號主蘇州人趙克卿之後裔趙鏡清、趙鏡如、趙祖章、趙鏡琛等、與同屋閘坦亦由閘之洽洋布號股東貝潤生及當趙雨亭之子趙竹林、趙殿臣、趙殿侯、趙引年、趙殿昇、暨兩店之經理趙嗣慶等、爲兩店股款糾葛、先由趙冠等在前法公廨控訴貝潤生不理帳目股款、貝否認有股份、經認自讓地位、案經江蘇高等第三分院審判後、由貝與趙竹林弟兄出資料理息訟、茲趙鏡清等四人、又延律師代理具狀第二特院、以刑事自訴貝潤生、趙竹林、趙殿臣、趙聘侯、趙引年、趙國屏等數侵佔股款數餘四十餘萬元、請求傳案依法究、被告貝潤生趙竹林趙冠慶等亦各延律師辯護、並提起反訴誣告之訴、審訊情形、曾誌前報、此案經特二法院迭次開庭研訊結果、判決雙方無罪、乃兩方對此判決俱不甘服、具狀向高三分院提起上訴、經高院開庭傳集兩造律師終結、業於前日由郭德彰庭長偕沈鴻謨推事會同檢察官開庭宣判、趙鏡清等誣告罪處徒刑一年、緩刑四年、其餘之上訴駁回、

波使入京備慶

下月三日爲波蘭國慶紀念日、駐華波使魏登濤、特定於今晚夜車入京、舉辦慶祝典禮、在波蘭官場在華[illegible]

上週標金之回顧

全週漲風猛烈

結果較前週漲四十元九角

[illegible]

上週公債市回顧

上週四月二十二日至二十八日、華商證券交易所、因時局關係、投機活躍、[illegible]

[illegible]

美匯銀價

開標收跌　結果續升

[illegible]

國內匯兌行市

（交通銀行掛告）

[illegible]

拆息降一分

計掛一分

補幣小洋跌　廣東中

銅元又增五百文

拆息　昨係星期日、銀行休假、[illegible]

英美電訊

銀價雖兌俱漲

[illegible]

紗布交易所一星期登帳價格表

[illegible]

洋錢市

[illegible]

米市

[illegible]

招商局

◀船期廣告▶

江安快輪	准四月三十日星期一	[illegible]
江大快輪	准於五月二日星期三	[illegible]
新江天快輪	准於五月一日星期二	[illegible]
廣濟快輪	准於五月一日星期二	[illegible]
新銘快輪	准於五月三日星期四	[illegible]
海上快輪	准於五月四日星期五	[illegible]
普安快輪	准於五月五日星期六上午九時開	[illegible]

我遠東代表團三日動員
五月二日行授旗禮
中國青年會當晚七時設宴歡送

吳市長即全國體育協進會副會長、定於五月二日下午一時在市中心區市政府舉行授旗禮、各選手應於是日十二時半齊集八仙橋青年會、由市政府派車接送、希踴躍參加、

上海中國青年會、定於五月一日下午七時假八仙橋青年會食堂、筵請全體代表團、

麥金蘭總統號船、定五月三日下午啓碇、各選手定下午一時、在新關碼頭乘小輪上船、

中西田徑對抗 我包辦首席
短跑程金冠威風驚四座
鐵牛再破全國
（其餘田徑成績　因時間太晚影響）

劉長春著意於遠東　昨未出場

戴國淑四百米　成績追上董叔昭

▼…中西田徑對抗總成績表

項目	第一名	第二名	第三名	第四名	成績
百公尺	程金冠(中)	郝春德(中)	劉曼卿(中)		十秒九
二百公尺	程金冠(中)	韓[illegible](中)	趙秉衡(中)		二二秒六
四百公尺	戴淑國(中)	勒十龍(西)	李蓮軒(中)	柯雰(西)	五二秒八
八百公尺	羅慶隆(中)	畢克曼(西)	門那[illegible](西)		二分五秒五分四
萬公尺	王正林(中)	拉青谷(西)	墨拉(西)	陳樹森(中)	三五分廿八秒六
跳遠	王[illegible](中)	郝春德(中)	拉爾蘭(西)		六・三九公尺
跳高	吳必顯(中)	王士林(中)	符保盧(中)		一・六〇公尺
鉛球	陳寶球(中)	劉靜山(中)	畢克卡(西)	畢克司(西)	十二・六九公尺
鐵餅	劉靜山(中)	冷培根(中)	張齡佳(中)	郝春德(中)	三六・〇六公尺
標槍	彭永馨(中)	海爾(西)	蘇卡狄(西)		四八・五〇公尺
高欄	林紹洲(中)	張齡佳(中)	柯芬(西)	格里蔵(西)	十六秒九
中欄	干精熏(中)	格里蔵(西)	吉力島(西)		六十秒四
四百公尺接力	中國隊	西人隊			四四秒八

通宵風雨、幾千人眾想瞻仰中國遠運田徑代表身手的、都展轉反側、大有春「雨」惱人眠不得之概、幸而天時雨止、人秒又復透陽光、大會總如期進行、（三級跳撐竿、千五百米三項、因無西人參加、未舉行、）但是田賽方面因地皮泥濘、大受影響、尤其是跳高、撐竿、跳遠、鐵牛鐵球、又見進步、以十二米六九打破全國紀錄、程華朗自可觀、三項短跑、雖然未破全國、但異常精采、我中國代表除陳樹森拖病出場外、並無一人甘於西人之後、且包辦各項第一、誠足欣慰、

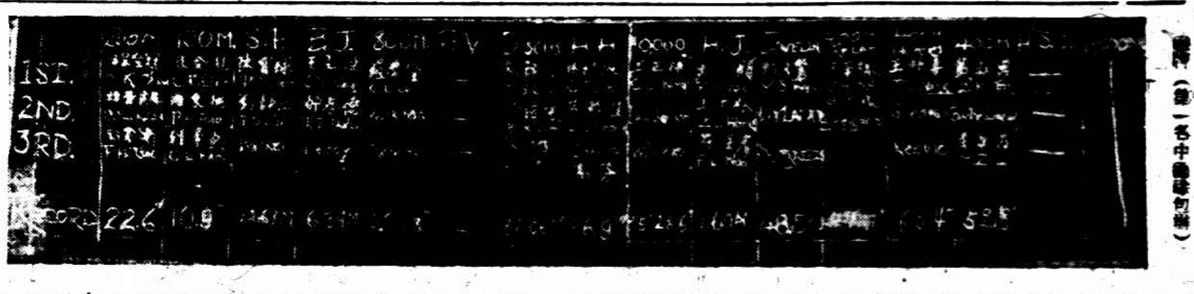

（第一名中國隊何如）

▼…萬米
王正林
最先到達終點

共十一人下場、我國方面有陳樹森王正林命仲康三人、出場時、四圍掌聲如雷、以歡迎此山西壯丁、惟念及陳將帶病、則又為之擔憂、西聯方面多為素著盛名之選手、萬選冠軍小列夫臣稱赤足下場、開賽後、陳樹森領前、次為王正林命仲康、及至一七一〇二八之圈、則列夫臣在第十位、第二圈至第十圈王陳二人互爭雄長、次勒緊跟不捨、命仲康力竭漸退、十二圈始出場、十五圈起王正林拔幟先登、陳樹森開始落後、列夫臣超此第四、十八圈列越過陳第三、第二、進到王正林、二十一圈王以堅毅力、越最後一圈、但列夫臣亦緊在十米後尾隨之、其勢洶洶可畏、調將演去歲萬運覆轍、但緊要關頭、列緊隨之、觀衆大譁、幸王拚足氣力、成今日之勝、最後一圈王拚足餘、列在離終點五十米轉角處、幾於溜跌、大勢遂去、王遂於喊聲震耳中達終點、按萬米前半部過慢、五千米時、費時十七分三十秒、幸王正林八分領先、否則成績當在三十六分左近、昨日萬米賽時、風勢不利、影響殊不少、賽後記者問馬約翰、王正林可上遠東否、馬答大概可、許我向前乘會說、又陳樹森身體十分不適、要補大賽、上海天氣、陰晴無常、北方朋友、不可大意、

▼…百米
程金冠
破十一秒大關

程金冠經劉長春四月之薰陶、成績飛躍驚人、昨日百米竟達十秒九之紀錄、且屬劉打破十一秒關之第五人、（以前有馬紹壯・劉長春・何培根・戴士其）壯哉、昨日五人起跑、我方有程郝韓三人、西聯則有大陸體育冠軍馬林出場、程郝韓三人、不愧遠運代表、力退與林、大陸金牌、程起跑時尤烈、結果程以一胸之隔佔優、創前有之成績、韓氏成績亦在十秒九與十一秒之間、按程大才鳴異、舉總如風、前以從未好好訓練、仍能每戰獲捷、自去春來滬、始正式訓練、故一日千里、無怪創此佳績、倘在日非、必是吉岡隆石格也、劉長春未下場、亦頗有台、靜察各人姿勢、見程獲勝、暗之而笑、心中快慰、不亞本人獲勝、聞劉宣言、將傾全力於馬尼拉、過後宣告下野、專務、即指導體育者、會程金冠其誰乎、

▼…二百米
程趙韓
二十二秒六

程金冠夫人施淑聆女士、昨到場觀戰、鼓勵有加、程精神愈振、二百米又創二十二秒六全國新紀錄、劉長春外、無人能與比肩也、二百米共六人起步、前五十米、諸人在水平線上、百米後、程開始加油、顯居優勢、已而韓與命飛躍、程金冠更不敢穿慢、二人相持至一百八十米、程與韓並駕、卒以一步之隔、先抵終點、韓成績約為二十二秒八、趙乘衡又落後一步、成績約為二十二秒正、

▼…四百米
戴淑國
前途希望無窮

四百米賽曾休息、從中國手延緩出場、西聯方面、亦有三人、戴超步即飛越一百八十米領導為、目超越睿殺、居先領導、折入直線衝刺沿力、李延仲力追不獲、處後約十米、戴於雷聲歡呼中、破終點線、檢視成績、為五十二秒八、首接近二年來、四百米成績最不振、五十三秒級數若最善、五十二秒級內爭快者、一圈一人、方謂此項之雄、有如獨遊、不意紹致淑國於昨日之內、勢快捷五十二秒八、又曾俯拾即是、總觀之、戴年少英俊、前途希望無窮、

▼…八百米
羅慶隆
兩腿輕捷美觀

對抗成績 與滬國際紀錄 全國紀錄比較

項目	對抗成績	滬國際紀錄	全國紀錄
百米	十秒九	十秒九	十秒七
二百米	二二秒六	二二秒八	二二秒一
四百米	五二秒八	五二秒	五二秒四
八百米	二分五秒八	二分五秒八	二分五秒二
萬米	三五分二八秒六	三四分四九秒二	三五分三七秒八
高欄	十六秒九	十六秒六	十六秒二
中欄	六十秒四	六十秒	五九秒二
四百米接力	四四秒八	四四秒八	四四秒四
跳遠	六米三九	六米七〇五	六米九一二
跳高	一米六〇	一米八六	一米八二
鉛球	十二米六九	十二米五二五	十二米二四
鐵餅	三六米〇六	三五米四二	三六米五〇
標槍	四八米五〇	四七米六五	四八米九二

▼…兩欄
須加油
精熏脚步欠準

高欄林紹洲當次得勝、年齡在廿一、成績十六秒九、尚須加油、毛精熏中欄昨仍未能打破六十秒、一般擁王者均謂與曉、干選手脚步未能準準、又耗費時間、又在六十欄處、下欄即有問題之嫌、故過欄工夫、仍須加油、

▼…接力跑
人尚均
接棒尚臻純熟

中國以程、韓、郝、林出馬、預料可破全國紀錄、惜手棒未達純熟、每每失機、尚可讓鳥、趙乘衡跑一棒、迭受令約二步、但接棒遲遲傳為[illegible]分擠過、郝春德再度加油、特韓接棒時距受令遠、人後程金冠一騎如飛、越跑越有勁、好小夥子、實行、擬四百米接力、我方在遠東會上有與菲爭第一席資格、接棒手關重要、望馬教練及全體短跑選手注意、

田賽方面

昨日場地雖滑、人立其上、宛如擦了一層橡皮鞋、有力無處使、[illegible]、西人方面、因人馬不齊、[illegible]、臨時收清、保留自練習動作、成績約一米六十餘、

標槍 得痛快 大彭說 頑

四百米第一戴淑國（有德照相）

大彭說、「今天成績要好、可[illegible]」

鐵餅 冷培根 破 全國紀錄

冷培根跆佳、前夜失眠、加之地滑風逆、成績退步、劉靜山苦練不休、昨以三十六米〇六、打破上海國際紀錄一二二、又為我隊奪得

劉靜山……三十六米〇六
冷培根……三十三米七〇
張齡佳……三十三米六一

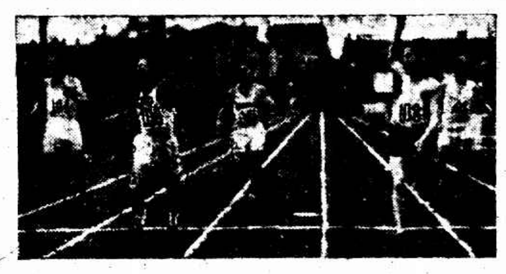
百米終點（右二程金冠、一〇五趙秉衡、一〇四韓林）（有德）

鐵球 鐵牛又打破全國

鐵牛由來三次擲者、鐵牛始來、每擲均過全國紀錄、最高成績達十二米六九、以昨日之地面論、殊屬不易、

陳寶球……十二米六九
劉靜山……十一米六四
瓦　蒂……十一米八九

兩跳 地濕土鬆 難為力

跳高成績得快、當時中手、在空中時日風所阻、停留片刻、然後落下、誠是有味、

彭永馨……四十八米五十
海　爾……四十七米三十
石開斯……四十七米

以地滑關係、未展所長、殊為遺憾、

對抗餘音
劉長春出來

符保盧以撐竿取消、特加入跳高、以紆舒背、西人上面、身是一人、作個自己練習、隨即便車、毫無競爭心、加之地滑土鬆、無可奈力、跳得一米六十、即行收兵、

劉長春出來、按劃日遠東傳報場、四百米力時大喊、[illegible]

地點四川路寧波路口一號　電話一八八六三
連長記運動器具號
各貨一律減售　機會難逢
◀犧牲品▶
雙線足球衣每件一元
雙線背心每件三角五分
各色短袴每條二角半
每件羊毛花衫英國四元
運動衫每件一元
大減價
◀犧牲品▶
黑皮跑鞋每雙三元半
英國SIVAD 每只八元
英國RED FLASH 每只十三元
英國Dunlop Top Flite 每只念元
羊毛游水衣每件三元七角五分
幸勿錯過　歡迎諸君參觀

為遠運足球錦標擔憂
中國隊慘敗於西聯
五前鋒未能取得聯絡　何佐賢走錯地位多次

◎香港二十九日電、遠運華隊二十九日下午與西聯隊作表演賽、華隊以三比四敗、原因在五前鋒未能取得聯絡及中衛線過弱、何佐賢有失常態、錯走地位多次、故西隊何嘉得以大活動、其勝利亦在此、

遠東會田徑概覽（續）
（張邦傑）

萬米 老陳努力如何

陳樹森、劉如末與陳魯之葵玉、（可補、陳渣日不在人間矣、）此番田英外伸作戰、不是一件值得力而進步一兩分鐘、就算西陲誰太差、要將失算、而退步一兩分鐘、但謂所當之、出去、鬧、必能帶同很好的成績、因之今年此事說明、感覺必有突破三十三分之望、按萬米比賽、要時・天時・地利均為關係、此番在菲島炎熱的天氣中作戰、我國及日本選手也佔所吃虧點、

曾成績而論、日本之村民春（卅一分廿秒）、名島（卅一分四秒）、田中（卅一分念七秒）、及竹中（卅一分廿秒）有念四米之可能、但恐體質不行、也許因某種原故、被人每人退步一兩分鐘、則我方之陳樹森（冊四分三秒）進步一二分鐘、事其事四、也不是絕對不可能的、至於菲島、實力更不及我國、故不足畏、

兩欄 菲聲勢浩大

兩欄已經說過、高中兩欄的冠軍、多半候補菲人得去、事實上日本的選手成績現代的結果、上屆菲島選手很難兩勝的、清水（有十四秒九之遠東紀錄）保持十三秒二、村上（十五秒一）、清水十五秒八、週回（十五秒三）十五秒八、[illegible]、然以過去學生之加西亞、明不危凶吉少、中心林紹洲雖能進至十六秒以內、精英雄實力不弱、但以當地非經兒、要轉向未敢明、可能[illegible]九（亞加坡）未發選為代表、西田也許有點希望、

程超中欄、菲島實力更雄厚、阿爾布拉（五十五秒大）與加西亞（五十六秒八）及留亞、其國亦不可侮、日本方面、則桑選手均有退無進、預調前果、市原（去年廿四年五十六秒四）以五十七秒二得勝、大野（去年五十七秒二）第二者五十七秒六、陸口（去年五十四秒八）及屯五十八秒二、張（去年五十六秒）之實力（五十七秒三）時、未給十餘年[illegible]一優者、人選第三四名、都可但待、至奈徒因體力不高、元氣少、在此集合上海練習期間、要當自修自卻、並須多作中部的實際練習、以免步法錯亂、續著努力、成績能勝五十九秒、遠運會中、或有希望、

（未完）

時代的寵兒

[illegible]會冠會上大出風頭、[illegible]時代之寵兒哉、

尚以為未足

鐵牛又破全國、觀以為尚未足、鐵牛可以[illegible]一米七一的紀錄還差一點、

日遠運代表團
昨日由神戶乘輪赴菲

神戶二十九日電、日本代表選手計一百六十三人、訂於二十九日午前十時乘郵船丹波丸整隊出發、[illegible]拜伊勢神宮及桃山東陵與東京明治、北白體協代表送及滋別中沼副會長之訓話與文部省之告示、即由選手代表牧山氏致答詞、十一時四十分告別典禮完畢、乃即程出發矣、

十六分之二）（按傑克成績合米制為十六米八〇三）

停船處警戒

東京廿九日電、遠東大會選手一行已乘平洋丸、於本日午後三時由神戶開船赴馬尼剌、警保局當局以某種團體、妨害運動、協議警戒方法之結果、決調[illegible]警戒、

選手統制會

神戶廿九日電、遠東大會派遣選手一行乘平洋丸船之最初統制委員會、昨在船內吃飯宴、因體協本部役員及團體代表參集之上開會、由本部幹事報告、遠日選手百六十六名、各選手之健康狀態、均無異狀、並決議各選手、開船以前、絕對不許上岸、最近決定廿九日迎平沼體協副會長舉行遠東大會日本代表團結式、日本隊旗手亦決定網球代表佐藤俊太郎選手、於午后三時散會、

鉛球 世界 新紀錄

高欄林紹洲與張齡佳

八日路透電 傑克對論斯（[illegible]）大學生）之[illegible]打破去年[illegible]世界會時所造成之世界紀錄、（五十二呎六吋[illegible]）

王氏姊妹 來滬報到

出席遠運會女子網球代表山西十五歲[illegible]春麗兩姊妹、偕母親千監先夫人、昨由京滬車抵滬、向協進會報到、下榻於臺拉斯脫路二七號西人E. WAGNER宅、略行休息、當從事練習云、

兩王入選
正林銘紳

萬米及長力跑缺少出席人員之故、特選拔委員會測驗審會、已正式選定王正林王銘紳（王入選）（昨日時報）兩名

蕭鼎華表示

[illegible]

籃球幹事來

中國籃球隊[illegible]

粵西郊 游泳場落成

◎香港廿九日電、粵市西郊游泳場、廿九日舉行落成典禮、[illegible]遠運選手[illegible]

工運球賽
▲今明秩序
▲足球籃球

上海市總工會主辦之第一屆全市工人運動大會、其足球錦標初賽、在市一體育場舉行、計自二場、一場[illegible]、茲將今明秩序分佈如后、

足球　四月卅日　五時卅分　陸明鏗（足球場）
汽車　對　電力　五月一日　五時卅分
籃球　四月卅日（體育場）
郵務　對　洋廠　五時卅分
電工　對　鳥鐵　五時卅分
郵務　對　勝電　五時卅分
商務　對　康元　五月一日　五時卅分

業餘籃球
▼昨賽結果

組	勝負	成績
精	玲角勝麟	八比一〇
尚	賽勝南方	南方棄權
尚	黃飾勝仕士	二九比一二
武	勤九勝華體	一九比一七
尚	尖峯勝陳行	四〇比二〇
武	鎮海勝合星	二二比二一

優游籃球
▼上週五結果

大華勝青育……六三比四三
新星勝火星……四六比一九
優內勝皇寶……七三比二七

▼今日秩序

大時　全風　對　青體　裁判[illegible]
七時　團結　對　華東　又　張彼
八時　商工　對　火星　又　[illegible]

女子籃球賽
流星勝華東

流星體育社女子籃球隊、係新近成立、前日下午二時與華東女中籃球隊作友誼比賽於徐家匯、雙方各以精兵出戰、上半時以十四比八佔先、再戰中、流星攻勢猛烈、前得分甚多、結果流星以二十一比十六告捷、裁判員徐家政、紀錄吳泰源、

台杯 網球 比賽訊

萬米第一王正林（有德照相）

呢太瓦、加拿大網球會會長里昂氏聲稱、美加台杯網球、定五月廿四、廿五、廿六三日、在紐明頓鄉下總會舉行、[illegible]南美洲台杯賽、[illegible]將與北美之勝者比賽、

京公餘籃球賽 昨日給獎

◎南京廿八日電、公餘籃球聯合會[illegible]

中校體聯會籃球
光華復實決錦標
今日下午四時在棒球場

上海中等學校體育聯會、舉辦之籃球聯賽、加入者共十二校、分中學組、高中組、初中組之優勝者、為光華附中、復實組之優勝者為復旦實業、茲於今日下午四時假棒球場舉行決賽、以定錦標、裁判員吳嘉榮、

臨時會議
追認籃球會議案

上海中等學校體聯會、於昨日下午[illegible]假協進會開臨時全體會議、出席者有同濟・復實・復中・上中・浦東・民立・先華・南中・民立女中・愛國女中・務本女中・大夏中學十二校代表、討論南洋抗議、籃球委員會原開南洋、因東球員資格問題、取消本季籃球成績案、評長時間之辯論、公決維持籃球委員會之原判、並加以追認、

麵粉業頹衰聲中
交易所停拍說
是否可行尚待確定
實次劉維熾談救濟困難

[illegible]

歷來狀況

[illegible]

衰落原因

[illegible]

將暫停拍

[illegible]

劉維熾談

[illegible]

梅花春遊園赴杭

[illegible]

日僑慶祝天長節

昨日為日本之天長節、全滬日僑均懸掛國旗、休息一日、以資慶祝、[illegible]

乾一銀公司之創設

[illegible]

實球會徵求人才

[illegible]

郝存青談話

[illegible]

海濤籃球勝明星

[illegible]

江南籃球隊 今赴錫挑戰

[illegible]

美添設東市部 明日開幕

[illegible]

李陳會商後
西南將通電闢謠
並電中央表示無擴大組織野心

◎南京今日專電、中央某要人談、西南時局、邇來忽謠言頻傳、係少數政客挑撥伎倆、李宗仁由港返廣州後、以日來各方對西南時局謠言紛起、爲使中央不致因此項流言而發生種種懷疑計、乃商得粵陳(濟棠)同意、再由兩機關名義、發出通電、及電中央表示、無擴大組織之野心、此電已由林翼中張任民負責草稿、除由陳李白三人領銜外、其軍政要人亦將聯名、但闢謠電發出期間、須俟李氏返桂分晤白黃後始電復粵諒、然後由陳在粵發表、

門炳岳返平談
楊猴小匪全竄察西
孫部編遣共用二十二萬

◎北平今日專電、門炳岳三十日晨由包頭返平談、孫部編遣、共用二十二萬、遣散部隊全開竣、繳槍萬二千枝、機槍泊砲大砲二百二十門、三十日由包頭啓運來平、楊猴小匪全竄察西、擾綏西蒙境、由察東投僞國、正由察綏軍會剿、

日陰謀攫取華南
誘惑華民加入東教會抗捐拒稅　收買奸匪與匪組華南共和國

據本埠外人方面消息、日本近來利用宣傳華北事件、暗中進行企圖擾亂華南、行將在台灣召集福州・廈門・上海・汕頭・廣東・等各埠日領事、舉行所謂對岸會議、作切實謀亂之策動、此種極明顯舉行、果堪注意、但目前日本海軍司令今村準艦南行、亦負有重大任務、曾與閩大倉洋行主人岡田會晤失意政客某某等代表於香港、秘密接洽、收買漢奸、確頗積極、目前利誘失意政客、收復派出訓練有素之日青年、深入閩・廈・汕・粵・誘惑無知農民・商民・加入新作台灣組織之所謂東教會、利用領事裁判權、教唆抗捐拒稅、以巾惠愚民擾亂治安、製造之禍・廈・汕・粵・等處、洋牌商店之日增、與日台浪人之四出活躍、益爲可信、倘有收買潰軍華封龍巖交界深山中著匪與匪、組織僞華南共和國、亦爲其企圖擾亂中策略之一、總之日本覬覦東西、圖攫華南之野心、形跡益加暴露云、(日日社)

日謀緩和空氣
廣田宴各國大公使
並特請皇弟出席

◎東京三十日華聯社電、廣田外相於昨日之天長節晚間七時、在永田町之官邸、宴各國大公使、英美法巴等國大公使均到、並破前例、特請皇弟秩父宮々宮妃參加宴會、致歡迎詞後、巴西大使阿媽那爾氏作答辭、八時半散會、

美使詹森將來滬
會晤白銀專家羅傑士

美國駐華公使詹森、此次由平南下赴漢視察該地僑民、現已公畢、由漢乘輪赴贛拜謁蔣委員長、茲據本埠美領署方面消息、美使一俟在贛會晤蔣氏後、即轉道過京來滬、與美總統羅斯福特派來華調查銀價問題之白銀專家羅傑士博士會面、至中美通商條約續訂問題、美使此次過京、是否須與汪兼外長交換意見、則尚未有所聞云、

英美提攜甚緊密
軍縮預備會 將在東京舉行
法有區域委員會案

◎華聯社大阪通訊、據大阪每日新聞紐約特電載稱、美國軍縮代表台維斯氏須已由英首途返美、台氏曾與英外相西門氏協議開軍縮預備會議事、兩人間已有成案、即英美間先成立緊密之提携、但預備會議使日本參加、而在東京舉行、總之、台氏返美與羅總統商榷之結果最堪注意、且法國愛利奧及達爾傭兩氏亦有私案、據兩氏之案、全球分爲數個區域、各區域設委員會、太平洋委員會即以美國爲指導者、以美華日英俄五國組織、各國約以保障安全、台氏亦攜此案返國、以資參考云、

常熟砲聲
海道測量局否認
測量船射擊
景星駐通皓白泊淞　並無測量船駐常

常熟沿江一帶、二十七日突聞炮聲隆隆、發現灰色軍艦兩艘、向老鼠沙開砲射擊、據駐滸浦鎮之鎮虞巡艦艦長之報告、係屬海軍部海道測量局射擊沙灘云云、海軍部海道測量局之負責發言人、今晨正式否認此說、據談、本局中有景星及皓白兩艦、景星艦刻駐通州工作、皓白艦則係測水之艦、現以潮水過高、不便工作、故停泊於淞口、等待潮落再行出發、常熟沿江一帶、並無測量艦之駐在、外傳川老鼠沙開砲射擊之軍艦、係屬本局之測量艦云云、絕非確詞、且本局所轄各測量艦有時試驗火藥舉行打靶、例須呈准海部、然後舉行、惟係向水底射擊、更以日來亦無打靶之舉、鎮虞巡艦艦長之言、不知何所據而云、然本局現已去函質詢、俾明眞相云、

工界明日開會
紀念世界勞働節
華租界警務機關加緊戒備

五月一日、爲世界勞働節、本市市黨部特令總工會、於明晨召開紀念大會、各工廠停業一天、華租界加緊戒備、茲誌詳情如后、

●●●●工界舉行紀念大會　明日爲世界勞働紀念日、本市市黨部特訓令總工會、召集全市工界、舉行紀念大會、總工會奉令業已定於明日上午十時、在福佑路會所舉行、同時幷通告各工會、屆時派員參加大會會場、業已開始佈置、大門上懸黨國旗及紀念會布額、禮堂內正中懸黨國旗及總理遺像、秩序口號分別左右、兩旁四周、滿貼標語、布置頗爲莊嚴肅穆、大會幷推定朱學範等爲主席、

●●●●嚴禁工潮華租戒備　市黨部市政府對於五月革命紀念節、誠恐反動份子、乘機擾亂、特令飭所屬嚴厲禁止勞資糾紛、罷工怠工等情事、明日爲世界勞働節、全市各產業職業工廠、一律休業一天、華租界警務當局、均通飭各屬加緊戒備、幷檢查可疑行人、並制止非法游行集會、以期安全云、

黃災會
災賑衛生兩組 今日結束
工賑組工程未竣暫緩

黃河水災救濟委員會以災區救濟工作、業已告一段落、故災賑衛生兩組、奉令於今日結束、工賑組因災區工賑工程尚未完全告竣、將延一二月結束、記者今晨往訪該會災賑組主任席德炯、因尚未到局、由總務股主任席楓甫代見、據談如次、

●●●兩組結束　該會自成立於茲、對於災區工賑災賑工作、積極進行、災黎獲救者甚衆、茲以災賑工作、已告一段落、故災賑與衛生兩組、奉令於四月底結束、河北河南山東三省災賑機關如各放局等、亦已於今日一一結束、三省會放局共發出災賑券約八十萬張、自當一一收回、連存根交審核委員會審核後呈報財部、至於災賑組依照原定經費爲一百五十萬元、現因國庫空虛、春賑尚未辦理、共用去一百十萬元、弱、極爲緊要、或將由各該省之政府負責辦理、

●●●工賑暫緩　至於工賑組主任孔祥榕氏、已二十一日偕隨員等赴開封等地視察工賑工程、日內即可返滬、工賑組因災區工振工作、尚有數處未竣、故結束日期、尚難決定、惟悉當在二個月內、黃河水災救濟委員會俟各組完全結束後、始行結束云云、

蒙委會電津黨部
查禁「中秋血」刊物
內載故事侮辱蒙人

◎南京今日專電、綏遠土默特部頃電蒙藏會略謂、天津某書局廣告宣傳、行將出版之「中秋血」刊物一種、內載殺韃子的故事、侮辱蒙人、猶前次南華所出版之小豬八戒一書侮辱回族者然、似此荒謬措詞、挑撥民族間仇視感情、殊與國內各民族團結本旨相背、應請查禁停刊、蒙委會頃已電津市黨部就近查禁、

電局與無線電台
明日正式合併
名稱 交部上海電報局　局長 仍由吳保豐擔任

交通部上海電報局與無線電台自奉令合併後、經雙方主管人員、迭次會商、業經大部就緒、定於明日開始正式合併、內部組織、略有變更、茲據記者探悉各情、分誌於後、

●●●內部組織　該兩機關合併後、仍命名爲交通部上海電報局、內部組織、略有變更、除局長及事務會計組織照舊外、原有業務科改併業務科、下設有線電報無線電報兩股、課長一人、股主任二人、另設總工程師一人、該課並不分股辦事、營業課課長一人、下設無線電報有線電報收發處主任二人、

●●●人選支配　合併後之人選、已另行支配、局長仍由吳保豐担任、總工程師由原任無線電台總工程師俞汝鑫担任、事務課課長由交通部視察員陳文道担任、報務科科長由原任電報局業務課課長華士鑑擔任、會計主任由原任無線電台會計主任倪甫担任、工務課課長暫由俞總工程師兼代、營業課主任倘待交通部委派、

●●●局長晉京　交通部上海電報局局長吳保豐、因合併後一切均須向部請示、故於廿九日晚車晉京、晉謁交通部部長朱家驊、明後日即可回滬、吳氏並以奉派赴國外考察、此次晉京、對於出國期內、局務亦將請示交部委託另人代理、至於該局新組織法、雖由電報局呈送到部、但現尚未經部令准照、故合併後之電局職員、俟新組織法頒到後、另行正式加委云、

杭江路改訂
箱茶運價

杭江路最近致函兩路局通知二點、(一)該路新塘邊站一併加入三路聯運、(二)該路箱茶運價、已酌量減低、並改用按件收費辦法、其費率規定如下、玉山至開口、每箱運價四角五分、裝運五釐、過江費三分、新塘邊至開口、運費三角五分、裝費五厘、過江費三分、衢縣至開口、運價三角、裝費五厘、過江費三分、惟每箱重量以二十六公斤爲限、如超過三十六公斤至五十四公斤、照一箱半計算、體積則不得超過一二七立方公寸、該路接到通知後、業由車務處通告各聯運站知照云、

吳市長將
檢閱保衛團

本市保衛團自保衛委員會改組成立以來、該會委員與鐵城市長對於團務之整理、不遺餘力、除積極訓練官佐、並擬改編組織擴充經費外、並令該團務主任連日先行檢閱團部、一俟婁主任席檢閱完畢後、將於五月初由吳市長總檢閱一次云、

市輪渡
優待團體旅行

滬公用局之市輪渡自開辦以來、各界稱便、際此春光明媚、該輪渡管理局爲便利各界人士赴浦東海濱等名勝遊覽起見、特定優待團體旅行辦法、凡二十人以上購來回票赴高橋東溝等地、市輪者、概照原價六折計算、單程按原價七折計算、並可事前通知定座云、

日本新聞記者座談會(五)
從何說起、各報競爭新聞大有趣味
譯KING雜誌

(岩田)余有一貴院以話、某貴族議之公之員子情死時、余懷中適有一某地政友會支部長之名片、乃假冒此人而見貴族院議員之夫人、詳細探聽死之狀況、並乞得一照片、其他記者、俱一無所得也、此等舉動、往往爲人誤解、然在任務上不可不得、祇有自行設法耳、此外尚有一生命出入之事、大正十四年鶴見之械鬪事件、甚爲可怖、在寒夜十時左右、余亦前往、雙方各持手鎗步鎗而射擊、余等於附近之玉蜀黍田中而入、頭上即所謂彈道也、鎗聲繼續不斷、手執白刃之人、見有人前往、即問何人、答曰、新聞記者、此人曰、此非新聞記者應來之處、言已而去、厮時竟不易知眞相、記事亦僅焉耳、

(安養寺)爾時左嚮槃有紅白布、分別敵我、上至七十老人、下至十五六小兒、俱分班輪流爭鬪、警視廳曾派巡警八百名、各家門口、以席遮之、上用浸濕之被、使子彈不入、機關槍有二架、眞與戰事無異、

(岩田)小屋之中、有形似隊長資格者、坐於一桶上、謂余等曰、望爲我等多寫好話、(笑)余等實莫名其妙也、

(記者)往卡有跟隨偵探等事、不妨一談、

(安養寺)跟隨偵探、欲得特種資料耳、記者常注意偵探、同偵探出動、必有相當之事件、所以特跟隨偵探、偵探或往某處捕犯人、或搜查某屋、我等即得絕好資料、

(森)但事非易易、內雙方面貌俱熟、如欲一味跟隨、必致爲彼等設法避去也、

(安養寺)余曾夜間跟隨偵探而致爲人誤爲竊賊、入谷方面、有殺人案之犯人匿焉、偵探前往、余即隨之、但中途偵探忽不見、余不知應走何路、忘命搜尋、覺某屋中有人喁喁私語、余意偵探必在此屋中、乃在周圍觀察、至窺至中時、突然有人口呼捉賊、髮理店主人將余捉住、附近之人亦集、余雖有辯解、彼等亦不信、余乃要求送往派出所、乃在巡警之前、說明身分而退、

(森)有專訪警視廳之記者、赴一當事人家中、自稱係警視廳俱樂部中人、會見主人、主人以爲乃警廳方面之人、少頃、偵探前往、主人云、警廳方面、已派人來過、乃誤認爲假冒警察而致成大問題也、

(淺野)余最初作都新聞時、爲得特種資料、亦有一事、當時某貴族院議員之女公子、在結婚之上一夜謀自殺、此事絕對秘密、社會部長謂余曰、若能得此事眞相、即可成社會部名記者、君速前往、余急赴是處、在附近探問、完全不知、若入其門、當然亦未必肯言、乃思得一法、聞女公子兩天前到校、必雇車而往、即赴車行、雇一車、任意亂跑、最後、余詢腹飢、入一小館、命車夫同餐、使之大嚼、欲求女公子消息也、余說明新聞記者後、車夫匯云、關謀自殺、其他不道一語、余再與之飲酒、余本不能飲、然酒非對酌不可、車夫雖客氣、余強令之飲、惟余已不敢致醉、此法果然大有效驗、車夫最初雖不語、醉後即將女子事詳細陳述、誠重要新聞也、酒誠妙物、飲之則話匣大開矣、此後余常云、新聞記者、亦宜略知飲酒、(未完)

橡皮限制協定成立
六月一日起實行

◎倫敦二十九日路透電、橡皮限制協定已於今日成立、凡各地之關有組織植場者、均加入該協定、限制計劃、定一九三四年六月一日起實行、至一九三八年十二月卅一日止、該協定調節橡皮產額與輸出額、俾減少現有之世界存底、並維持正當之價格、而使出產者獲相當之利益、除供試驗用途者外、橡皮種植不許擴充、即供試驗用者、亦僅以該處現有橡皮面積千分之二十五爲限、橡皮補種、以每戶現有種植橡皮之面積百分之二十爲限、在此協定內之各地、不得以種植橡皮之用具往他處、以免他處種植橡皮、在過去三年內、頭等橡皮之平均價格、每磅爲二便士六五、此乃不合經濟之價格、不獨使出產者受其影響、且使銷費者所需之供給有凌亂之虞、此次橡皮協定所規定之限額、係按照各地方出產之潛能力而規定之、一九三四年限額共爲一・〇一九・〇〇〇噸、會一九三三年各地之不在此限制計劃內者所產之生橡皮、僅一二・九七〇噸、倫敦與東方橡皮委員會之代表一致贊成橡皮計劃之原則、橡皮業中多數承認限價過高、未必爲該業之福、橡皮限制協定適用於下述數地、此後五年內橡皮出口之限額噸數如下、

	一九三四年	一九三五年	一九三六年	一九三七年	一九三八年
馬來	五〇四・〇〇〇	五三八・〇〇〇	五六九・〇〇〇	五八九・〇〇〇	六〇二・〇〇〇
荷屬東印度	三五二・〇〇〇	四〇〇・〇〇〇	四四三・〇〇〇	四六七・〇〇〇	四八五・〇〇〇
錫蘭	七七・〇〇〇	七九・〇〇〇	八〇・〇〇〇	八一・〇〇〇	八二・五〇〇
北婆羅洲	一二・〇〇〇	一三・〇〇〇	一四・〇〇〇	一五・五〇〇	一六・五〇〇
沙拉瓦	二四・〇〇〇	二八・〇〇〇	三〇・〇〇〇	三一・五〇〇	三二・〇〇〇
暹羅	一五・〇〇〇	一五・〇〇〇	一五・〇〇〇	一五・〇〇〇	一五・〇〇〇
印度	六・八五〇	八・二五〇	九・〇〇〇	九・〇〇〇	九・二五〇
緬甸	五・一五〇	六・七五〇	八・〇〇〇	九・〇〇〇	九・二五〇

印象良好

◎倫敦二十九日路透社電、報紙對於橡皮限制計劃、已表示良好之印象、倫金融時報稱、此似爲光明穩健之計劃、而可使橡皮業有恢復繁榮之巨望、今有一重要點、尚深探明者、即出口限額之多少是惟此額計劃於荷屬東印度土人種植問題、未曾涉及、大約該地荷當道必自信力能實行未了之諸事、而視爲內部行政之工作也、該報豫料生橡皮之價格、此後將平穩漸漲、而不致陡漲、又橡皮交易所之某要員語晨郵報訪員、謂渠爲今訂之限制計劃、殊可滿意、而便於實行、想有關係各政府必能非正式予以同意、故今無理由可謂該計劃於六月一日不能實行、該員又謂今未必規定一定價格、而其所希望之價格、或不在每磅九便士之下、不過此種價格非一時所能達到、至於裝船限制之重要問題、今尚未曾處理云、

組管委會

簽定此協定之各政府、將指派代表組織國際橡皮管理委員會、限額中凡滿一千噸者有一權、各代表團權數多寡、照此類推、此委員會之主要職務、在隨時決定可以輸出之限額百分比、關於此事、該委員會將徵求歐美製造家之意見、在此管理時期中、遇遲許種橡皮、多至三萬一千英畝、而其出口限額、以每年規定之數爲度、法國在一九三三年中收買橡皮較諸越南所輸出之數、約及四倍、故關於越南所可輸出之數、另有規定、此協定請各國政府除沙拉瓦與暹羅外、對於橡皮之輸出、徵收一種附稅、以此收入、移充研究經費、雖此協定定本年六月一日起實施、至一九三八年十二月三十一日止、但國際橡皮管理委員會、得預先建議賡續之或廢止之、此協定已提交各有關係國政府、請其立法、並請出產人與商人、儲存底貨、勿超過其成交所需之百分比

平滬通車聯運時刻表

第三〇一次 由北平開往上海　◇　第三〇二次 由上海開往北平

時刻	站名	時刻
◆◆◆◆京滬線◆◆◆◆		
7•55到	上海北站	開16•05
5•52開 5•44到	蘇州	到17•56 開18•04
4•48開 4•43到	無錫	到18•49 開18•55
3•51開 3•41到	常州	到19•43 開[illegible]
2•48開 2•40到	丹陽	到[illegible] 開[illegible]
1•54開 1•43到	鎮江	到[illegible] 開[illegible]
24•00開 23•35到	南京	到22•55 開23•15
◆◆◆◆津浦線◆◆◆◆		
21•25開 20•45到	浦口	到1•20 開1•40
19•35開 19•25到	滁州	到2•54 開3•04
17•57開 17•47到	明光	到4•37 開4•47
16•57開 16•54到	臨淮關	到5•40 開5•43
16•19開 16•04到	蚌埠	到6•19 開6•34
13•57開 13•[illegible]到	宿州	到8•45 開8•50
12•05開 11•50到	徐州	到10•50 開11•10
10•17開 10•02到	臨城	到13•00 開13•15
9•16開 9•14到	滕縣	到14•06 開14•09
7•55開 7•40到	兗州	到15•36 開15•56
7•18開 7•15到	曲阜	到16•21 開16•24
6•23開 6•21到	大汶口	到17•20 開17•22
5•42開 5•34到	泰安	到18•05 開18•20
3•45開 3•25到	濟南	到20•12 開20•42
2•13開 2•03到	禹城縣	到22•05 開22•15
0•39開 0•24到	德州	到23•55 開0•28
22•47開 22•37到	泊頭鎮	到2•12 開2•22
21•46開 21•36到	滄州	到3•19 開3•29
20•31開 20•21到	唐官屯	到4•40 開4•50
18•58開 18•50到	天津西站	到6•27 開6•30
18•40開 18•30到	天津總站	到6•40 開7•00
18•20開	天津東站	到7•10
◆◆◆◆北寧線◆◆◆◆		
17•59到	天津東站	開7•35
17•50開 17•49到	天津總站	到7•44 開7•45
16•40開 16•39到	廊坊	到8•54 開8•55
15•36開 15•35到	豐台	到9•58 開9•59
15•05開	北平前門	到10•29

奧新憲法明日通過
正式成立法西斯國
陶爾斐斯演說　側發現煙幕彈

◎維也納二十九日路透社電、奧國將於五月一日勞工節日正式成爲法西斯國、國會將於明日通過新憲法、於是一自行解散、今日有五萬民衆在林賽聆總理杜爾夫斯演說解釋新憲法、當局豫先拘獲好亂分子約千名、並派便衣警察二百名至林賽暗中保護聽衆、此外有秘密偵探百名分佈各旅館、凡樓窗與講壇可瞭及總理所在演說之地點者、皆有警察駐守、演壇四周、佈有攜械之輔助兵二百名、總理抵時、歡迎者不見踴躍、側街有煙幕彈兩枚爆炸、並有一眞炸彈在公安局長宅爆發、但皆未有外傷、按奧國新憲法據可靠方面傳稱、其中規定政府由聯邦總統任命、而助以國務・文化・經濟・與各省諸會、

日早大競賽部
決定退出學生聯盟
山本亦辭會長職

◎東京三十日日聯社電、關東學生田徑賽聯盟、二十九日開會討論選手運動之統一問題、然議論續出未得要領、早稻田大學競賽部於會散後開委員會決定退出聯盟、已得山本博士承認、即時通達聯盟、山本博士亦決意辭職、學生聯盟會長、已經提出辭表、

嫁後猶抱獨身主義

焚香明心跡　兩親家大起衝突

神秘的少婦不害於家庭　爭父受累汪小相屬除成見

當塗訊、縣屬黃池鎭居民汪彩章、現年五十二歲、曾開布號、二十年大水時停業、近來擺設布攤、次女如珠、年二十一、蓄髮時裝、貌殊姣麗、惟崇信基督教、八歲時與同鎭鴻太布莊焦朝震訂婚、朝震年與秀珠同、素性忠厚、因讀書不成、乃棄學營商、去年九月十三日、方始完婚、小夫婦情感彌篤、但秀珠雖與夫同床、從未解帶、有時朝震有所要求、秀珠即以自殺相嚇、致五月來仍爲名義夫妻。朝震感覺痛苦、稍露言於其母焦王氏、其母比爲設計、請鄰嫗遊說秀珠、卒不動、致婆媳間情感破裂、焦母爲後嗣計、欲出如珠、遂於本月十八日商允朝震、邀請紳士及鎭人胡秋帆等、在朝震之兄所開之元吉泰雜貨棧上焦王氏臥室、請到汪彩章、會商離婚事件、焦王氏謂秀珠既無隱情、又能夫事其子、不解衣就臥、恐係石女、並痛汪短護其女、養成固執之性、汪無言講、一時情急、購香焚拜、以表心跡、詬焦氏迷信、見汪在其臥室燒香、以爲不祥、致起衝突、繼起動武、而焦之店夥、羣上前相助、幸胡秋帆等架護下樓而去、時適有黃池小學教員方長懿、許文浩二人、路經其地、被王氏喚入評理、在人羣中被認爲汪家來尋鬬者、扭之毆打、受有傷害、經鄰人力救而止、事後雙方親友、調解不成、十九日雙方先後來城、向縣府請求驗傷、提起刑事訴訟、二十一日庭訊、證人俱到、朝震當庭陳述結婚以來、秀珠從未解衣同臥、請求離異、秀珠則供、其婆常施虐待、嫌我家貧、欲爲其子重娶、始非出我不可、汪與焦氏證人等亦各有爭辯、訊畢、諭刑事部分不起訴、民事當庭和解、秀珠隨其婆返家、雙方具結、嗣後不得再以上情事發生、二十二日朝震笑着其母歸、秀珠則精神全失、私語人曰、「吾非所希圖、乃鑒於世人惡濁、抱獨身主義、留得清白之身、侍立上帝之傍、今余恐老父受累、迫於如此、失信於上帝、將爲永久罪人耳、」

遭女友鄙棄

陳樹棠服毒求死

本埠美國領事署內有一接電員華人名陳樹棠者、年二十、紹興人、每於公餘之暇、輒作歌台舞榭之遊、日久識一女友金峰、我我卿卿、情意甚洽、詎近來金女發覺陳之秘事、遂恥與陳爲友、乃絕跡不同陳遊、陳受此刺激、於昨晚開就四馬路吳宮飯店四百〇九號房間、吞服毒物自殺、當被茶役發覺、送入醫院施治、

客地受人欺

指有嫌疑雙雙被捕入獄

燒酒遭欺知友別具懷抱

青年夫婦　清江訊、有溫州人伍軍白、娶同鄉女子于家清爲室、結褵未久、即告失業、青年男女、不堪閒居、多方託人謀事、有舊友王泰逵者、與泗陽縣長董徹

爲莫逆交　爲伍縉就紹介信、此一雙青年男女、持信前來、北之泗陽、抵泗後、逕赴縣府、由夏科長代見、允爲設法安插、囑在旅邸稍候、泰逵之弟鐵逵、充泗陽公安局偵探長、與伍交誼亦深、舊友重逢、慇勤招待、杯酒周旋、幾無虛夕、伍偕家清、下榻於泗城興隆旅社、不料鐵逵過從既密、垂涎家清秀色可餐、於日下午七時、買酒攜肉、到社與伍等痛飲、

酒數巡　家清酩酊大醉、鐵逵忽向伍云、酒興正濃、惜菜不足耳、伍聞言、立即離席外出添菜、鐵逵乘機成其奸事、伍返旅社、瞥見醜態、怒不可遏、鐵逵一再掩飾、申言家清酒醉胡鬧、不得不予以扶持、伍因身居異地、只得忍受、翌晨、忽有公安局警士持伍到局、謂探長有要話相商、伍即欣然前往、乃鐵逵並不在局、候之既久、

快而回　歸途相值、鐵逵說明縣府一時尙無相當位置、可留家清在泗等候、意在揀伍先行南返、伍回旅邸、憤悶欲絕、家清亦同時嗚咽大哭、始悉當赴局時、鐵逵乘隙又到旅社、向家清肆口輕薄、强行非禮、家清呼救抵抗、驚動多人、始悵悵而去、伍因遭遇若斯、實

出意外　昨特商同家清、離泗南返、行抵衆興輪埠、購票登輪、泗公安局忽以伍等有窩匪嫌疑、派警逮捕入獄、董縣長聞訊、以該探長有挾仇陷害情節、大爲震怒、刻正在查辦中、

奇鼈

剖腹發現人形物

清江訊、本城河北圩內錄順興飯館、日昨爲人備辦甲魚燒魚皮酒席一桌、當於市上購得四斤重甲魚一隻、煮熟後、剝取皮蓋、在其腹內、發現一個小人、長寸許、鬚眉畢現、口目皆全、一時往觀者、途爲之塞、誠恐人多肇事、故順興館主、旋將該小人給犬食去、今已無存、聞者無不咄咄稱奇云、

服毒累人

訊明開釋

寓居齊勤路六百十號之本地婦人葉高氏、前日下午四時許、與夫細故勃谿、氏忽萌厭世之念、潛自出外至斐倫路二百十五號江北婦人巢陳氏處購買鴉片四角、背夫吞服圖盡、經人察覺、車送同仁醫院、幸爲時不久、治愈、事爲虹口捕房幹探李澤墨偵悉、逕密往將巢陳氏逮捕、抄出煙土數小包、一併帶入捕房、送女所收押、今晨解由第一特院刑三庭、工部局律師王耀堂陳述經過、繼據李探員稟明前情、當將煙土呈案、質之巢陳氏供、因丈夫有病、近吃阿芙蓉有之、並不開設燕子窠、葉高氏之夫與余夫素識、亦有斯嗜好、當時氏向夫取土項鴉片、余適往小菜場買菜、實不知悉、求鑒、並延律師辯護、據葉高氏投稱、被告之夫確有病吃煙、當時吾向她夫所取、渠並不在場等詞、吳則韓推事判決巢陳氏無罪開釋、煙土沒收、

北寧路局材料課長家男女兩僕遭慘殺

拒盜被害之說頗近情理

年老誠實不似姦情

津訊、前(二十六日)晚十時許、英租界敦橋道恩慶里十八號汪宅、男女僕役二人、同時被人暗殺身死、案情離奇、令人莫測、記者昨(二十七日)特分訪各關係方面、茲將所得詳情、彙誌如下、

出事所在◇◇◇　英租界敦橋道恩慶里十八號、住有汪煦東者、年四十餘歲、東北籍、在北寧路局任材料課課長職、津寓有髮妻汪李氏、四十餘歲、長子少成、現年十八歲、次子少平、年十三歲、汪收入頗豐、故僱有包月車夫蔡大、年三十二歲、廚役杜玉順、年五十歲、山東人、女僕康萬氏、年三十八歲、昌平縣人、汪所住之房係三層樓、第一層地窖子爲廚房之用、二層爲女僕康萬氏上房及客廳之用、三層爲汪氏夫妻偕二子住所、

主婦高呼◇◇◇◇　前日(二十六日)汪煦東自路局下班後、在家中用過晚飯、至八時許、汪即乘自用車赴醫院看病、汪之二子亦赴隔壁鄰人家玩耍、家中只餘汪妻汪李氏、尙在病中、獨處三樓、及男女僕二人、至十時、汪李氏呼喚康媽將二子召回安眠、以便明晨上學、故高呼康媽不止、經時甚久、漫無應者、復喊廚夫老杜、亦無應者、該氏因在病中不便下樓、只在陽台向隔院呼伊二子、彼時天已十點半矣、該李氏正在呼子之際、汪煦東就醫歸來、因無人開門、由車夫蔡大踰牆而入、始將門開、汪上樓時、隔壁二子、已知伊父回家、恐汪責問、遂潛由後門入內、

梯畔伏屍◇◇◇　方至地窖子樓梯間、汪長子少成、首先發見女僕康萬氏臥伏樓梯旁、血跡斑斑、被人慘殺身死、少成兄弟見狀、狂呼不已、汪等聞聲急由樓上趕下、偕同車夫蔡大、至地窖子查看、復發見廚夫杜玉順亦被人暗殺身死、手足用繩緊綁、嘴上並塞有毛巾一塊、汪氏舉家見狀、驚惶異常、當即報告附近華捕、由華捕電知英工部局、英部局偵探人等、聞訊馳至、除對事主略加訊問外、並即派員分頭追緝逃兇、惟因時過久、並無所獲、英當局只得將汪家車夫帶局備訊、並電知各租界當局特一二三區、省會公安局等機關、請協助追緝逃兇、另電請地方法院派員蒞場檢驗、事主略訊、即行保釋、

查無線索◇◇◇◇　天津地方法院據報後、昨(二十七日)晨九時特派檢察官孫文昌帶同檢驗吏等先至英工部局照會後、即偕同英工部局探捕多人、赴尸場檢驗、經驗得廚夫杜玉順、手足被綁、脖脛被人用刀砍傷、傷及氣管而死、女僕康萬氏週身上下有刀傷十餘處、腹部被刀割破、腸肚流出、確係生前被刀傷身死、至十二時始行驗畢、當場由尸妻杜武氏、尸夫康瑞亭等分別領尸暫爲抬埋、所有棺殮之資中事主汪煦東出墊、檢察官檢驗畢、返院報告、記者昨(二十七日)訪英工部局警務處副處長李漢元君、據談關於敝租界內之暗殺案、刻正在偵察期中、尙未得有線索、

揣測案情◇◇◇◇　此案發生後、各方頗有疑係姦情者、茲據關係方面談、廚夫杜玉順、係汪五六年之舊人、人極老實、且係老邁之人、或不致有此行爲、且杜康之死、甚爲奇異、如匪徒無縝密預備、恐無如此從容、似乎又近意在搶劫、杜康氏抵抗、致肇此禍者、行兇時適汪李氏高呼喊叫、致將匪徒驚走、否則即係仇殺、事主汪煦東自慘案發生後、即經英工部局帶局略訊始末、即取保開釋、汪即日暫遷至法租界交通旅館三十五號居住、聽候當局鞫奪、

中央運動場　回力球

今晚八時起賽

(一)依捨多	(一)卡禮加
(二)馬可拿	(二)爾魁地
(三)爾司科	(三)依思高
(四)裘立陀	(四)海拉多
(五)依巴拉	(五)加拉地
(六)杜拉地	(六)爾加

請買本場香檳彩票　有一萬五千之希望　代售處　愛多亞路卅七號　中央運動場中央辦事處　本埠 本場

小說　春城歌女（一八五）

（李薰風）

第五回　冷月漾芳園珊瑚疑活　晚涼喧鬧市燈火如龍

連吉慶鬧到這時候、才看見田夢北在旁邊站着、急忙把醉眼一斜、垂手肅立道：「田大爺、您可別笑話、我今天又破戒的喝了酒啦。我酒後無德、說了甚麼、全不記得、對不對的、您多担代。」田夢北祇好模糊着、說聲不敢。連大奶奶一把就將連吉慶拖進門去、說道：「你快去睡覺、別獻你的現世寶了。」那連吉慶吃這一拖、就跌跌跌跌的、東倒西歪、搶進門裏去了。連大奶奶回頭又扯住田夢北的衣袖、往門裏就拉道：「田大爺、你還還客氣甚麼、跟我到院裏來罷。」田夢北嘴裏還說着：「你們回來的回來、睡覺的睡覺、我進來吵你們、那是何苦呢。」腳下卻也不由己、抬腿就跨了進門。那連大奶奶又一回頭、伸進那板凳和茶具、一下[illegible]上小洋門、推[illegible]田夢北、進到北房去。笑道：「是鬼的歸墳、是神的歸廟、我們各自找地方、閉眼睛、忍一忍、」天就亮了。環兒、你跑進去、就不出來了麼、你看看、誰進來了。」話言未了、那連玉環在裏間屋、隔着一層薄綢門簾、靈齊道：「媽媽！甚麼甜大爺苦大爺的、別往這裏讓呀、人家換衣服呢。」連大奶奶才在外間、摸着黑、拉一隻椅子、讓田夢北坐下了。笑道：「這孩子半夜回來、又換甚麼衣服、真是瞎胡來、您坐下、我瞧了她去。」田夢北這時候弄得進退失據、好像成了一隻木偶、任人玩弄、坐着不敢再響、連大奶奶冒猛子掀簾進去、那連玉環呀的一聲就叫出來、連大奶奶忙說是我是我、連玉環才咯咯的笑了。她們母女在屋裏啾啾咕咕的、低語好久、那連大奶才端着一盞號美孚煤油燈出來；這煤油燈一來、外間立刻大放光明、田夢北就坐不住了。站起身來也不知說甚麼好、祇對連大奶奶一笑、連大奶奶放下了煤油燈、也在他對面坐下。笑道：「你們環兒這就出來、回頭讓她搬到我們老夫妻的房裏去、騰出這間、就讓田大爺你來睡罷。好在是秋天、夜不算很長、閉閉眼就過去了。」

□今天的電影□

戲院	片名	時間
華德	命也運也	三時　五時一刻　七時二刻　九時一刻
恩派亞	潮州假鳳	七時起開演
浙江	冰島漁險記	三時　五時一刻　七時一刻　九時一刻
南京	滿園春色	二時半　五時半　七時一刻
萬國	西玉聯	三時　七時　九時
共和	曼威舞　七星椿	二時　四時　七時　九時
蓬萊	空谷蘭	三時　八時
西海	人猿泰山	二時　四時　七時　九時
融光	渾性的女子	三時　五時一刻　七時一刻　九時一刻
夏令配克	警歌子	三時　五時　七時　九時
中央	姊妹花	二時半　五時半　九時一刻
明星	銅鑼響了	二時　四時　七時　九時一刻
新中央	前梅花落	二時半　五時　七時　九時一刻
九星	萬花舞	三時　五時半　九時一刻
卡德	三玉蝴蝶	三時　五時　七時　九時
金城	互助	二時半　五時半　九時一刻
威利	第四騎士	三時　五時　七時一刻　九時一刻

「心痛人心」醫

毀人屍體

於心何忍？

江陰訊、東外黃山港口棺集、有業米舖之朱長生、其長媳素患心痛病症、每發必須覓服人心、有人譏他是舊小說封神榜上的妲己、前日舊病復發、心痛劇烈、百藥罔効、其翁乃出洋三元、託極客王銀根代覓人心、王乃至墳場將俞洪秋三齡病殤幼子之小棺撬開、將死孩剖腹、挖出人心、與朱姓媳婦煮湯吞服、心病果愈、詎被俞姓知悉、見小棺木已碎、孩屍棉衣剝光、自胸至腰、皮肉全無、心肝腸肺、不知去向、狀極悽慘、俞姓目狀大爲憤怒、報告鎭長、請求徹究、而王銀根已逃逸無蹤矣、

路劫犯判罪

江北人王二榮子、前午十二月五日晚十時四十五分、在西安路弄路劫西人大有身畔皮夾一只、內有值洋一百六十二元之財物、逃避無踪、本月廿一被虹口捕房幹探王廣岐在斐倫路將王拿獲、解送第一特區法院訊供終結、聽候宣判、今晨吳則韓推事涖刑三庭判決、王二榮子處徒刑五年、裁判確定前羈押日數、以二日抵徒刑一日、

車輛肇禍　死傷兩人

今晨八時半許、有一輛一二九四號牌之卡車、滿載貨物、駛行福煦路上、突有一常熟幼女王三囡、不及閃避、猛撞倒地、車輪輾過頭部、頓時腦漿迸出、氣絕身死、早有崗警聞警前來、當將死者車送同仁輔元堂驗屍所、候請法院檢驗、肇事卡車則帶入捕房發落、

今晨九時許、行駛中華路間之三路無軌電車、當行駛至大東門時、有一住人東門外埧基橋二號屋中之周雲生年四十九歲浦東人、被電車撞傷面部破開、而右膝亦碎、即由警趕至將周車送上海醫院療治、聞傷勢頗重、

與婆口角　媳婦服毒

在輪船上當夥友之寧波人李墨耕、年二十八歲、娶妻王氏、年二十九歲、住於小東門大生弄二十五號、今晨八時許、李王氏與其婆婆發生口角、一時憤用酒和生鴉片煙吞服、於九時發覺、亟送上海醫院療治、中毒頗深、生命危殆云、

美匪多於海陸軍

美法長驚人語

贊成授權中央取締

◎華盛頓二十九日路透社電、司法部長克明士向參議院司法委員會發驚人之言論、謂美國匪黨有武裝黨羽、多於美國之海陸軍、克明士贊成立法授權中央政府、取締罪犯之活動、因目前匪徒之懲治事宜、由各州當局各自辦理之故、匪人在搶劫銀行後、越過州界、即可暫時逍遙無事也、克明士又陳說各匪黨之性質、謂托希黨以虐刑著聞、卡明黨以亨福萊爲領袖者、即不如此慘酷、不致有割耳挖目等舉動云、現司法委員會所考慮之提案、內有一條、主張凡越州避捕者、以犯罪論、又有一條、主張凡搶劫聯邦儲備銀行或國民銀行者、照中央犯罪辦理、從前此種案件、僅視爲各州地方案件處理之、中央政府又提議凡殺害中央政府之人員者、由中央政府自行處理之、尙有一議案、主張凡收藏軍火者、須具指印、司法委員覺此種辦法尙於嚴峻、故建議唯收藏機關鎗者、始須實指印、惟司法部長克明士則主張嚴格辦理、蓋以快放手鎗亦爲最兇險之利器也、

◎今晚的遊藝◎

場名	節目
永安	平劇 三星洞　話劇 [illegible] 荒江女俠 [illegible] 太子
先施	平劇 [illegible]　電影 花燭之夜
新新	平劇 貍貓換太子　新劇 姊妹花　電影 [illegible]
大千世界	平劇 [illegible] 古宮　電影 [illegible]　話劇 [illegible]
新世界	平劇 九本天寶圖　話劇 黃金　花燭 [illegible]
小世界	平劇 火燒白雀寺　[illegible] 古宮 [illegible] 女盜 [illegible]
福安	平劇 [illegible]　[illegible] 花 [illegible]
大世界	平劇 紅樓 [illegible]　小姐的 [illegible] 男朋友

今晚的戲劇◎

舞台	主角	戲目
黃金	王又宸 [illegible]	
天蟾	[illegible]	
三星	白玉 [illegible]	全本 [illegible]
共舞台	小 [illegible]	十七八本狸貓 [illegible]
老閘	汪 [illegible] 小芳 [illegible]	
遠東	[illegible] 月華	全本天 [illegible]
天海	[illegible]	二本清宮 [illegible]
明珠	[illegible]	
香港	[illegible] 珠	
福星	[illegible] 桂芳	四本丹鳳朝陽

廣帮抵空標市猛緊

標金飛漲十五元八

今日上午標金、[illegible]

□上午標金　[illegible]

□銀樓飾金　[illegible]

□匯豐掛牌　[illegible]

□中央銀行　[illegible]

□上午開盤　[illegible]

□上午收盤　[illegible]

□英匯　[illegible]

□美匯　[illegible]

□銀洋錢市　[illegible]

□國內匯兌行市（交通銀行報告）　[illegible]

□證券　[illegible]

□標紗　[illegible]

□標花（鄭州細絨花）　[illegible]

梅毒淺說（一）

俞永康醫師

第二篇 硬性下疳和軟性下疳的鑑別診斷法、…… 梅毒早期診斷的重要

經過了上述診查步驟之後、大概已經能够斷定病人所患的究竟是梅毒或者是軟性下疳了，可是上述的幾種特徵、不過是一種普通的準則、凡事總有例外、是不能一概而論的、關於潛伏的時日、軟性下疳也可以遲發幾天、硬性下疳也可以早發幾天、關於潰瘍的數目、硬性下疳也許同時發出數個、軟性下疳有時也有發生一個的、其餘形狀性質、也能不時變化、至於痛感的有無一層，更難確定、怕痛的人覺痛就痛、不怕痛的人雖痛也不說痛、而且還有一種叫做混合性下疳的，就是在一個時候傳染了梅毒和軟性下疳二種細菌、軟性下疳先行發出、後來到了相當的時期、再行變成硬性、還有一種叫做陰莖腺疱疹的、那就與花柳病絲毫無涉的了、所以在臨診上眞是千形萬狀、極盡迷離惝恍之致、一方面有時看來很像軟性下疳的、不料其實乃是硬性下疳、如若犯了這項錯誤、病人不但白費了金錢和時間、並且還要担着梅毒的危險、一方面有時看似軟性下疳的、不料其實確是梅毒、如若犯了這項錯誤、就要錯過了病人醫治的時間、將來發生了第二期第三期等重大的危險症狀、因爲梅毒第一期、還是局部的病患、如能早日發見、就可用一種急救療法、事半功倍的把他澈底治愈、梅毒的發見越早、斷根越是可靠、如果到了第二期或第三期方才發覺、那時已成爲滿身的病患、於是必須費好幾倍的工夫、纔可把他治愈、如果身體裏重要的器官已經給他破壞了、那末不免帶着殘疾、並且到了那時、大都已經傳給妻子、因此妻子也就遭受着無窮的禍害、所以醫生如若不能把第一期的梅毒早日診斷出來、於病人就能成爲一個無可補救的損失、在醫生自身是一個不可原諒的錯誤、醫生既然負着這樣大的責任、所以光是根據了上述下疳的現象、還不能輕易的即下斷語、因爲這些現象不能算絕對的可靠標準、現在必須拿出一個鐵證來、然後斷定那就千眞萬確了、這個鐵證是什麼呢、那就是現在所要說的第四步了。

或者有人說、要知道確實有沒有梅毒、只須驗一驗血、這一點常識、現在誰人不知、那個不曉、還用着你來好像賣關子似的這一步那一步麼、我馬上就回答他道、老兄此言差矣、老兄只知其一、不知其二、梅毒驗血、一定要等候到了血裏方才驗得出來的、第一期的梅毒、病症是限於局部的、細菌還沒有到血裏去、但是自命醫術高深的人、或者再會說、我早就知道梅毒要到了第二期、血裏才會驗出、所以不妨到那時證明後、如法治療就是了、我聽了這話、連忙又回答道、老兄此言又差矣、老兄剛纔知其一、不知其二、待聽了我的話、已知其二了、但是不知其三、不知其四、治療猶如救火、你情願在星星之火時候施救呢、還是要坐待成了燎原之勢才動手呢、所以你還得平心靜氣的聽我慢慢道來。

第四步 顯微鏡的檢驗

軟性下疳 杜克來氏連鎖狀桿菌

硬性下疳 螺旋狀梅毒菌

（未完）

從史實上證明舊醫的沒落（三）

江晦鳴

可見他們心餘力絀、誤入歧途、他們把需要整理的國產藥物的工作不去做、偏要做起新式註解穿鑿附會給古人吹噓的無聊文人的行爲來、有什麼用呢、舊醫界裏清新分子、已經扛起大末梢、舊醫學大廈將傾的預朕、更暴露得無遺子、

這派中參入政治活動的、曾經發起組織國醫館、雖是哄動一時、四五年的成績、祇是犧牲政府若干公帑、給一般所謂大醫家及政客、換得幾項頭銜、對於舊醫的貢獻、祇有在方紙上貼印花、如是如是而已、從那裏去整理舊醫學呢、

舊醫學校的成立、對於醫塾的制度算改良了、必修科、也比較醫塾裏要認眞、近年來受了科學的洗禮、於課程裏面、着實點綴了新醫學、可是從師資方面看起來、脫不了溝通的雛形、這種整個的畸形醫學教育、作者深感教育家有起來注意的必要、我恐怕由這種學校裏造就出的人材、除了做正式開業的舊醫外、又要多出幾十位百位……替舊醫學做新註解的溝通大家吧、

我最痛恨的、要算這派當中的帶假面具的人、他們對於社會、祇是抱着欺騙的行爲、借名人的幌子辦雜誌、偷偷新藥廣告冒充新醫、對於學術、毫不研求、這種賣野人頭的技倆、可說是沒落的舊醫界裏最不幸的事、

覺悟派 最值得我們敬佩的、要算我們一羣青年覺悟派、他們痛澈的覺悟了舊醫學不合科學、不是隨時代進展的學術、他們不顧一切、或是從已開業的舊醫隊中、或是從十八代祖傳的餘蔭下、或是從正在舊醫學校裏力求上進的期間……跳入科學醫的集團來、這種行爲、雖是倒戈的行爲、但是他們爲了服膺科學、追求眞理的趣使、奔放到光明的路上去、乃是青年求學應有的精神、我們深感到科學確已戰勝了一切、換句話說、也就是不合科學的舊醫學傾向沒落滅亡的最有力的鐵證、還有許多青年、受了環境及文憑的支配和限制、而不能加入科學的集團中、悲天憫人、我們應怎樣設法去補救呢、這是舊醫學沒落聲中、最嚴重的一個問題、

（七）結論

基於上述的史實、我們知道舊醫學的沒落、並不是偶然的一件事、是遠從唐宋到現代日漸退化而不進步結成的因果、而且舊醫界裏人、除了已深受陳襲的流毒、一部分在那裏做服膺科學的騷動、欲圖挽救復興確是很難、何況新醫學已站在時代的前面、這恐怕就是優勝劣敗天演的公例吧、若想舊醫學能從今日起由復興而世界化、蔚爲一幟、那除了世界再經過一次大毀滅、什麼都完了、祇有舊醫存在、也許幾有那一日、青年們覺悟吧、

上面的史實、作者更切盼科學醫界的同志們引爲殷鑒、學問、除了前進、祇有後退、我們且把整理國藥的担子扛起來、我們不要放棄了這責任、中國國產的藥物、中國人不去整理、留待外國人去發明、是我們的恥辱啊、二三年春假的稿於東南醫學院、

上海醫師一覽

姓名	科目	診所	診察時間	電話	附註
龐京周	內科	北市愛文義路慎德里三號 南市西門篆成藥房	（南市）上午十一時至十二時 北市下午五時至七時 餘時出診	三四八五〇	星期日上午停診
阮尙丞	內外科	愛文義路道德里三號	上午十時至十二時 下午三時至五時 餘時出診	診所三四八五〇 住宅三五六四四	星期日上午停診
謝筠壽	皮膚花柳兼內外科	愛文義路派克路口平和里九號	門診上午十至十二 下午三至六時 出診下午一至三時	三五二四四	著有性病指迷 說明一切性病 附郵廿分即寄
吳濟華	內科肺癆花柳	威海衛路永吉里二十六號	下午一時至三時 五時至七時	三零八八八	星期不停
劉國祥	外科 花柳科 內科 小兒科	中華路一四二四號 南市東門外南陽醫院分院	門診上午九時至十二時 出診下午一時至五時	二三六三〇	星期日下午停診
孫又新	內科 小兒科	南市滬軍營東南醫院	上午八時至十二時	二一三一九	星期日及例假停診
程瀚章	內科 兒科	上海大同宮對面洪福里十一號	門診每日下午一時至五時 出診下午五時至七時	四〇八四二	星期日照常
汪企張	內科 肺癆	法租界貴州路今八號 四愛威斯路三七〇號中德肺病院	門診上午九時至下午一時在貴州路 四時至六時在肺病院	診所八〇五七八 病院七一四五一	
余雲岫	內科	海寧路北山西路口	門診上午九點至十二點 出診下午一點至四點	四二八七〇	
殷木強	皮膚科 泌尿器科	上海寧波路上海銀行樓上一一一號	下午一時至六時	八四四六六	星期日停診
陳卓人	兒科	南市南陽醫院 金神父路二四入號	上午九時至下午四時 下午四時至六時	二一三一九 七二〇一五	星期日停 星期日停
湯蠡舟	外科	南市東南醫院	每日上午九時至下午三時止	二一三一九	星期節日停
俞永康	皮膚花柳科兼婦科	白克路五百念四號	上午九時至下午六時	三四八八三	贈送自著淋病指南 函索附郵一分 本埠爲限
胡嘉言	內外科兼治其他各科	…路新□里十八號	上午十時至十二時 下午二時至四時	三五四三五	星期午後停診
楊元吉	內外科 產婦科	南京路大□□〇號 電話九四八一五	午後二時至四時 餘時出診	住宅 母院路案吉里 電話七三八三五	著有三版生理胎產學四元 再版病理胎產學一元 …
李武城	內科	新閘路二二二號 大登路東	門診上午九時至十二時 下午三時至五時 餘時出診	三三二一四一	貧病送診

新遷院址 福煦路念吾新邨南 即前一八一號大廈 電話八四一三三四

中德產科醫院

出院接生 日夜遠近一律十元 施診 下午一至四時 免費 平民產婦接生一律免費

答案

阮尙丞醫師

答姚少峰 陽物彎曲及睪丸大小不同、諒以曾患白濁所致、一切病症、應就正式醫師診治、

答楊恨棟 此症原因甚多、應就醫爲妥、

答趙云生 腦漏乃舊醫不知解剖病理欺人之語、腦而可漏性命休矣、應就耳鼻科專家醫治方可奏效、但本刊不負介紹醫師之責、際此科學昌明日新月異、古方古藥每不適用、萬勿迷信舊說誤入歧途、

答周彝玲 ㈠乾血癆乃舊醫欺人之語、際此科學昌明之世萬不可信、㈡腹痛作嘔、就正式醫師診治、㈢是否有孕、可檢驗小便、方能明瞭、且亦可靠、

答林古凡 結婚以身體發育健全爲標準、而不在長短大小之是否合格也、補腎丸切不可服、

答吳震 是正式眼科醫師其治療方法不分高下、故本報不負介紹之責、

答陳青 既非白濁更非腎虧遺精、不必服藥

答王夢恩 此症應洗射尿道注射針藥、內服藥藥效甚微、如能就正式醫師診治有斷根之望、

答章應和 無論如何不能表出男子之美觀、雖有電療之法、但不必達到摘細小宛痕、仍不美觀、

答方一銘 希將該藥之西文名稱告知方能答覆、

答嚴天 應以愛克司光照視胃部方可用藥、

答陳又新 頭痛面黃原因不一、應就醫、

答高健安、戒除不良習慣即無需服藥、否則服藥亦不能奏効、

答王人良 應就醫爲妥、否則恐有其他危險發生、更不可亂投藥劑、

答丁傑 無法可治、且亦男子應有之現象、否則將不成其爲男子矣、

答沈草方 應就醫 診察方能明瞭、

答王如君 此乃白濁性副睪丸炎、應即就正式醫師診治、

答張志命 既不能完全露出、即是包皮太長、應即割去、可以充分發育、

答蕭鳳岐 無藥可治、

答范如田 腎腦丸不可服、戒絕手淫即有健康之望、不必服藥、

答張慶南 大概男子十三歲尙未發育、無遺精之可能、所云未必盡然、應忠實再函本報當可照答、腎囊或緊縮或下垂、是男子人人如此、並非病症、

答范少松 須日夜靜臥、足部高擱、是爲最要、此外試用10% Ung. bismuth. subnitric

答余少庭 君病應就正式醫 檢查一次方可用藥、以誇大廣告宣傳之藥品切勿嘗試、

答吳玉松 此乃含有期間應有之現像無需醫治

答李莉仙 本報露布諸多不便、宜就醫師診所一談即能明瞭、

答蔣忠武 此外各症似與淋病無關、即應就醫檢查全身爲是、

答王鼎 若能戒除惡習慣可以不藥而愈、

答陳時道 所云甚似胃癌、應用愛克司光視察方能明瞭、際此科學昌明之世而不知利用科學方法、豈非策之下乎、此症既非中醫所能診斷、更非中醫所能治療也、

答壟生 應就正式花柳科醫生診治、必能見效、惟正式醫師向不以誇大廣告作宣傳之工具、專事誇大廣告者江湖之流也、萬勿誤入歧途是要、

答馮元度 治肺病之法應靜臥、居處充足太陽光線、暢通空氣、食富有營養之食料、此爲必要條件、否則雖服藥打針均不能奏效、上海各大醫院尙有愛克司光專家、

答樂安之 恐白濁尙未斷根或尙有傳染也未可知、須夫婦二人同時就醫檢驗方可用藥、

答葉世華 恐白濁尙未斷且有攝護腺炎、應就正式醫師醫治方可見效、

答陳志堅 有治愈之希望、

答周隆生 如能戒絕手淫或房事可不必服藥、否則雖服藥亦無効也、

答顧毓协 應就醫爲妥、

答孫貴倉 此症恐已成慢性、須由醫師長期療治方能見效、此症應用藥水洗射尿道及注射針藥、內服藥品決無斷根之可能、君病爲誇大廣告之內服藥所誤、應即就醫爲要、

答周昌枝 恐系神經衰弱所致、試服三溴劑、

答李明德 就耳科專家醫治、

答黃義 包皮應割去、

答王通 長期洗射尿道注射針藥、

答王一士 身體短小無法可治、

答包仁義 有斷根希望、須長期洗射尿道及注射針藥、

答維正 此系皮膚排洩油質過多所致、無礙健康且亦無藥可治、

答陸自強 試就醫師處方服溴素劑、可以生育、狐臭無根治藥、以誇大廣告宣傳之藥品切不可服、

答龍子云 可以結婚、

答陳干俞 應即割去包皮、

答郭亮 試再往該院詳細檢査、

答李一民 就醫師處方服一溴劑、

答建松 游藝場不可再去、惡習慣應即戒除、方有恢復健康之望、更不可亂投藥劑、致傷身體

答張斌 甚慮無患白濁之可能、是否白濁應用顯微鏡檢驗、包皮應即割去可以減少遺精等症

答王可 應戒房事、曾患咯血恐尙有肺病、宜就醫師檢査肺部、方可對症發藥、補腎補精等藥不宜嘗試、

答余衡之 甚似神經衰弱、補腎藥無效、除注射賜保命外可試服三溴片、

答王舫吾 打胎有生命危險、更爲法律所不許、千萬不可以生命爲犧牲之嘗試、且受胎亦無腹痛之現像、

答徐榮章 脫髮原因不一、須檢査其病原方可用藥

答張心友 應就醫師診治爲妥、

答沈丹 甚似結核性痔漏、應長期醫治、或需多次手術方能收效、最好戒絕房事、食料聽主治醫師指定之

答于實實 應即割去、

答周誠 多流鼻涕甚似鼻炎可試用 Catarrh Jeley 眼傍骨痛應就醫、腎虧火重乃舊醫欺人之論

答沈嘉 瘡甚似疥瘡試用 Mitigal 用力塗擦全身、每隔一日以濃度之肥皂水洗浴一次、但藥須每日塗擦更須用力摩擦方能見効、

答卞子元 Megativ 即無毒之謂也、照此療法繼續三年再行驗血、如無毒方爲斷根、始可結婚、

答郭後木 試用 Ung. herbale obermeyer

答李毓志 試服 Granular glycerophosphate comp

答朱武 易舉乃青年應有之現像、不足爲患、其他症像甚似神經衰弱、如犯手淫急宜戒除、試服 Valisan 每日三次每次一粒、

答沈逸 甚似鼻炎症試用 Catarrh jelly

答秦定宇 面部病症應就皮膚專家醫治、小腸氣原因不一症狀各異、亦以就醫爲妥、

答李浩良 爲時已久必已成慢性矣、應就醫師洗射尿道、注射針藥、及試服 Neotropin 每日三次每次一粒、

答范鶴年 無法醫治、

答劉冠 每日用濃度之肥皂水洗足、根治之法須就醫師處方、

▼附告 問題擁擠、未答者留待下期。

時報衛生特刊問病表

（務必填寫一人限二 問字句務須簡短）（第一七期）

姓名	性別	年歲	籍貫	職業	通信處

父母兄弟子妻之健康及疾病死亡原因	本人以前會患之病症	本人起病時間	發病之現象	病之經過及治療	診形	現在服何藥	詢問的目的
						（以西藥爲限）	

危險！危險！！

日人侵略東北，是乘我全國同胞平時太不注意東北。

東北富局太不注意日人行動而釀成之禍。但在眼前，西北寧夏，如四川，西藏，西藏，青海，新疆，蒙古，其地位重要不下於東北，其出產蘊藏亦不下於東北，其危險程度，更不下於東北。

同胞，同胞

能淡然處之麼？

如不能淡然處之，請速購閱

西行豔異記

中國第一部探險記

西行豔異記一書，以日記體裁，描寫西北游踪，洋洋三十餘萬字，勝過近人小說「老殘遊記」。而（怪異）（神秘）（奇詭）（偉麗）

比之西遊記 別有一種風味

西行豔異記一書所載種種冒險事實，眞足驚心動魄，而考古證今，對於外力侵略之危險

更多歷史上價値

西行豔異記作者頑重生即青年探險團秘書頭重爲之弟。書中述其與許多蠻女邂逅，與奇女子杜幸生結合。入情入理。頗饒趣味。自刊時報後，曾有多數青年發起西北探險團欲往西北遊歷，亦可見此書

魔力之偉大

西行豔異記全部分訂三冊。用時報特備新式四號字精印。

附插奇異 風景 人物 照片

數十幅。咸屬外間所未見。購備一部。不啻在數日之內

神遊十萬里長途

每部三冊

單購一冊實洋五角 加郵費三分 掛號費一角

合購二冊實洋一元 加郵費五分 掛號費一角

合購全部實洋一元半 加郵費八分 掛號費一角

發行經售處

上海 四馬路 時報總館

世界書局 現代書局 新月書店 啓明書局 北新書局 民智書局 光華書局 群衆書局 文明書局 啓新書局 光華書局

北平西南時報分館 南京奇望街時報分館 蘇州小說林 杭州西湖小說林 天津有正書局 青島青年書店 各埠時報分館均有出售

衛生特刊

第拾柒期

每逢星期一出版

介紹一個不要學膳宿費的學校

——只須訂閱時報一份——

[illegible]學校、並且膳宿費和其他雜費一槪不要的、這個學校專門研究國學、職業應用中英文字、和職業應用常識等科、照常上課、聽者若願意入學、只要訂閱時報一份、(時報分期刊登播音講稿欄)你說便宜不便宜呢、值得不值得呢、那末這個不要學膳宿費的學校究竟在什麼地方、就是上海南京路永生廣播電台用無線電教授的雙十文化社、

醫林正俗譚

(汪企張醫師)

稍爲國展方証、而文言習尚過殊何也、移於漸也、蓋時有古今、國有中外、學有文實、宇有縱橫、趨尚不同、各是其是、然自開海禁、歐學東漸、一旦豁然、七知憬悟、而流風所被、固執尚多、使有其人、爲之揭櫫、當無不從風靡頂啞然失笑也、願予入世四十年、慣居莊嶽、洎夫十年去國、既知昨是今非、妄錄醫林習俗什條、詳加見解、有裨社會與否、不敢矜誇、見智見仁、願付世論、

(一)關牛乳性熱說

寒溫學說、盛行於中古者、哲學醫言也、時至今日、已少研究之價值、然國人數千年習尚、由來巳久、以誤傳誤、紫可亂朱、且牟戴張冠、妄加曲解、而去題益遠矣、考我國的不習飲牛乳、挽近什年、始知供食、然一班社會、以至舊醫、無不交口非難、謂其性熱、細覈其意、信有由來、慨世皆夢、理宜警導也、按牛乳與人乳、內含質料不同、牛乳之與牛、及人乳之與人、各適其用、出自天然、惟成長之人、消化力、雖化牛乳、而哺乳之兒、則自較遜、故以牛乳哺兒、不得不加人工補助、必調其濃度、增其糖質、防其酵腐、定其量差、不然者、大便燥結或痢、眼乾生刺、舌被苔、榮養不調、自然踵起、是故牛乳哺兒、不可不先明下列要件、甲•注意牛有無疾病、常經獸醫驗視否、乙•牛奶棚之設備如何、所出乳質可靠否、丙•牛乳之消毒正確否、丁•飲時之溫度適宜否、不過煮冉煮否、戊•應用器具如乳瓶乳嘴碗匙皮管等、每用必煮沸消毒否、巳•每次及每日飲量適合年齡否、庚•乳質之濃度及應加糖分、適合年齡否、辛•每日次數例有規定、適合年齡否、凡應用牛乳以哺兒者、對於以上八項、須嚴格注意、偶有疏忽、極易致病、予育數兒、皆以代乳媼難、故悉賴牛乳生長、體格異常强健、哺乳期間、亦無所謂性熱致病現象、今社會不解此中原理、舊醫又曲爲批摘、誤認牛乳性熱、謂亦不宜於成人、妄肆譏評、罪辜罪辜、這駭世驚俗之談、無非影含沙而巳、

(二)關種牛痘須進發物與忌口說

牛痘風行國土、然亦不過數十年、而今日播種之權、獨大半操諸舊醫之手、一班流俗、遂爲醫誤、造成一非馬非驢之見解、言之可嘆、考國俗稱發物者、以我察觀、凡易增淋巴液者、皆屬之、如蝦蟹等、其尤著者也、忌口云者、俗以動物質爲大禁品、其理由確否、另論不贅、然就種牛痘言、往時人痘、發病極烈、蓋毒性强也、牛痘係局部接種法、使種處發腫、灌膿、結痂、落屑而巳、於被種者、無苦楚危險之可言、惟播種牛痘有注意要點、不在彼而在此也、甲•痘苗之出處正當否、乙•製造之時日過期否、丙•器具及體部之消毒方法正確否、丁•種時之手術正當否、戊•種時及種後體部有無異常否、凡此五項皆屬播種者注意要件、而舊醫解此者、固不乏其人、然大半昧於事理、斤斤以發物忌口等切囑、甚有苛責乳媼以宜進發物於哺兒種痘之初、忌口發痘之后者、捉影捕風、令人不免有隔靴搔癢之慨也、

沈成武醫師

愛克司光專家　沈成武醫學博士　診

沈君成武祿園侯文範公之文孫愛蒼先生之第七子於民國九年自同濟大學醫學院赴歐留學先肄業於柏林大學嗣轉入奧國維也納大學經過考試得醫學博士學位後仍留德奧實習各科繼復專研究愛克司光學五載旅歐十有三年[illegible]攜帶最新愛克司光器械設研究所於靜安寺路八八二號張家花園對面專事愛克司光深淺治療各種診斷云

時報播音講稿欄

(雙十文化社播講)

▲播音課目　國學•國語•職業英語

▲播音教授　周淑青•韓瑞恒•

▲播音電台　上海永生廣播電台、呼號XHHJ　週率一〇八〇　華脫一二五〇

•課•程•表•

星期	上午七時起	下午四時三十分起
一	職業英語	職業英語
二		國語
三	職業英語	職業英語
四		國語
五	職業英語	職業英語
六		國語

崇拜外籍醫師之三種心理

(胡嘉言醫師)

在一般的社會中、他們大多數除信仰舊醫外、其次就要算外籍醫師的崇拜了、據最近的調查、在工部局登記的外籍醫師、巳有二百六十五人、另外沒有登記的、至少也有三四十人、而新醫的數目、據衛生局的報告、領有執照者有六百十餘人、這二種統計數目、拿來一比較、我們可以曉得、外籍醫師在申地開業的、差不多佔新醫全體三分之一、這一種情況、不問而知係畸形的、另一方面、我們也可以曉得一般社會之崇拜外籍醫師如何熱烈的了、

這一大羣外籍醫師裏面、名符其實的固不能說沒有、就是有水平線以上的程度也儘夠了、但事實上那能個個如此呢、這裏面學識並不高明、專向中國人方面來解決麵包問題的、是很多的、中國人素來是象容並包的、又是盲目拜外的、所以他們的數目、也就天天的增加起來、結果在社會裏面、當然會發生這樣的畸形的狀態了、

這一種盲目崇拜的心理係何由而來呢、我覺得完全是下面的三種普遍心理所產生的、

(一)第一種是極端崇拜外人的心理、這種事實的發生、話起來是很長的、我們要曉得、中國的民族、素來是自大的、到了雅片戰爭發生後、這一種心理有點搖動了、此後又接二連三發生好幾次同樣事實、一直到庚子年八國聯軍之役、這一種歷來相沿的自大心理、可算完全崩潰了、大家都覺得處處事事不如外人了、歷來排外自大的心理、也一轉而變爲極端崇拜了、這種心理、在現在的一般社會、還是這樣的、醫學當然也不能外此例了、

(二)第二種是秉承歷來「師徒講授」的心理、在中國的一切學術技術、素來都是師徒相講授的、最早的時候、只有班固諸子出於王官的論調了、因爲衣鉢相承的緣故、結果一般人的心理、總覺得老師當然比學生强、學生無論如何、也應該比先生差些、雖然說青出於藍、但結果祗是一句話罷了、這種眼光直到現在、還是很普遍的、新醫的全體中、像留學歐美的份子、他們的教授、當然是外籍了、在國內成就的、且是法人講授、德人講授、其他的醫校教授們、也大半是留學回國的、所以他們都覺得、在社會開業的新醫們、都是直接或間接從外人處學來的、決不會比他們的老師還强些、如果說拜佛要上西天、那嗎、延醫當然以外籍的爲唯一的上策了、

(三)第三種是「尋根問底」的心理、在中國用西法治病、是外籍教士打出來的路、這是一般人所眼見的、新醫的根據科學、推源溯始、又是西洋人的開山祖師、一般常人購物品、最好是「來路貨」、採辦藥材、又非「道地」不行的、那末、唯一老牌而貨眞價實的新醫、當然非外籍莫屬了、

這三種心理、表面上看起來、是平淡無奇的、其實在每個人的心裏、大半係免不了的、這種種惡習、如一天打不破、我敢說、像這樣畸形的狀態、是急轉直下而發展無巳的、這完全要看一般社會之了解「科學眞義」與否了、

淋病常識

(四十)　謝筠壽醫師

第三十九節　淋毒性卵巢炎

喇叭管患了淋病以後、淋病的分泌物、可以波及到卵巢、他的症狀、因爲同時發生的子宮周圍炎的症狀所隱蔽、所以不十分著明、他主要的症候、就是卵巢部(左右腹角)限局性的疼痛、普通大多發生在左側、疼痛、壓痛、月經的時候、疼痛持續不止、而且放散到薦骨部•腎部•和大腿部、運動•交接•和大便的時候、疼痛更加利害起來、

淋毒性卵巢炎的預後、並非不良、但往往引起膽躁病、就是俗話所講的容易動肝火、不妊症的發生、這也是一個很大的原因、

第三章　小兒的淋病

所謂小兒的淋病、大概是指着女孩子的淋病而講、男孩子的淋病是很少遇到的、講到女孩子生殖器傳染淋菌的部位、最多的是陰門和膣、因此發生淋毒性陰門膣炎、他從膣部傳染到子宮頸部的、據某醫師的報告、自三歲達十一歲的少女、六十八例中僅有八例、所以少女淋病傳染到生殖器的、沒有成年婦女那樣的多、所以少女子宮附屬器合併症的危險、也就少了、但是他侵犯直腸的是很多、九十四例中有九十二例發生直腸淋病、

第四十節　小兒淋毒性陰門膣炎和尿道炎

少女淋毒性陰門膣炎發生的原因有種種、例如胎兒出產的時候、如果他母親有淋病、當通過母體生殖器的時候、初生兒的外陰部和膣、就可以傳染着淋菌、此外家族中有患淋病的人、從不潔的毛巾•衣服•器具等、也可以傳染過去、最多的就是共浴、鄙人遇到了一個女小兒的淋病、推究他傳染的原因、是因爲他的母親有淋病、共同應用一條浴巾而傳染著的、還有一個例子、就是上海的風氣、有一般人往往歡喜遺尿到痰盂中、有某君他傳染了淋病、習慣了上海的風俗、就這樣把尿到痰盂中、他殘餘的尿流在痰盂的邊沿上、他有一個女兒、等到他父親小便之後、也就去坐在痰盂上小便、不幸的女孩、就從此傳染着淋病、吾想上海類似於此的、恐不乏其例、還要請有淋病的人注意這一點才好呢、

小女陰門膣炎的症候、初起的時候、外陰部有紳膿樣或粘液膿樣的分泌物、外陰部、膣粘膜、强度發赤、小陰唇和大陰唇浮腫樣腫、膣口有分泌物輕輕地覆著、

這樣發生陰門膣炎的時候同時多併發急性淋菌性尿道炎、所以在尿道方面也有含有淋菌的黃綠色濃厚的膿排泄出來、據懷氏(I. Valetin)的經驗、小兒的急性淋病、同時侵犯尿道的有百分之百患本病的小兒、他自覺的症狀、就是局部的搔痒和灼熱、尤以放尿的時候、感覺疼痛、因之啼哭不安、妨礙睡眠、同時有多少發熱的症狀、病人面色蒼白、現衰弱的樣子、

本病的經過、非常長久、治療也很頑固、有時經過種種的治療、好似治愈的狀態、但是醫治停止了二三天之後、分泌物依然如故、所以遇到了小兒的陰門膣炎、醫師和病家兩方都、非忍耐不可呢、

(未完)

本刊特約醫師一覽

(姓氏筆劃爲序)

阮尚丞醫師	陳卓人醫師
余雲岫醫師	殷木强醫師
汪企張醫師	孫又章醫師
宋國賓醫師	程瀚章醫師
李祖蔚醫師	湯蠡舟醫師
吳憶初醫師	楊元吉醫師
吳濟華醫師	劉國祥醫師
金問淇醫師	蔡適存醫師
俞永康醫師	謝筠壽醫師
胡嘉言醫師	龐京周醫師

墮胎危險居多 避姙有何良法

▲答樂華君之問　劉國祥醫師

日前接樂華君來函云、「墮胎危險居多避姙有何良法」、玆借時報衛生刊一角地來答復一下、但在答復本問題之先、聯想起過去最近有宋大仁者、爲人墮胎後因病勢加劇轉投廣仁醫院醫治、廣仁醫院將情報告捕房、捕房提起刑事訴宋大仁這一段事、據宋大仁供因該姙婦懇阻甚劇治療無效、姙婦以不堪痛苦、且有危及身體、故要求施行姙娠中絕(俗稱墮胎)、是醫者應有之處置、事實究竟如何、吾人不得而知、總之、該案既由捕房起訴、法院審理、是非屈直、自有定論、上海地方複雜、社會萬惡、此種同樣情形不知多少、不過有幸有不幸而巳、有幸者手段靈敏圓滑、事機秘密、不幸者事機不秘被捕房探員得悉而告發、或同道醋意而告發、抑或被墮者發生不幸而告發、而受法律之裁制、幸者其罪惡不暴露、當然得逍遙法外、且不談其不人道不道德違法等論調、自以爲高尙清白、高臥錦枕淸夜捫心恐尙自鳴得意乎、

閑話少說正經要緊、使用避姙法之適與否、須精細檢査身體之關係及得各方面之諒解、然後行之、法分藥物及理學二種、

(一)藥物的　要減其精子之生理作用之運動、如膣內像注入硼酸及其他有機酸之溶液或粉末、又有挿入硼酸規寳等所製之膣球以攀者、但其効果不絕對確實、

(二)理學的　A用X光線放射卵巢或睪丸以至於不活動性爲止、實施方法及效力之繼續、須富有經驗者行之爲安、然影響身體及精神頗大、非良法也、B行手術切除輸卵管或閉塞之、有危險性、且使婦人自覺姙娠不能、精神極感萎靡、除非骨盤狹窄絕對不可姙娠時、不行爲是、C房事後立刻用高位 Irigator) 內灌溫水或硼酸水) 沖洗膣道洗去精子、此法行之尙易、效力尙佳、D房事時使用男用女用二(種)、Condom (有以防精子之漏出或侵入、此法易行、效力確實、

時報上海號外

——每日增闢特刊——

衛生刊	每逢星期一出版	專載醫藥常識	增進讀者健康
服裝刊	每逢星期二出版	研討衣着式樣	貢獻新裝鋼圖
戲刊	每逢星期三出版	平劇如何演變	梨園最近消息
影刊	每逢星期四出版	中外銀壇活動	介紹新片內容
飲食刊	每逢星期五出版	搜羅各地食譜	寫出烹調秘訣
舞刊	每逢星期六出版	娛樂中求運動	作提倡之本旨
無線電	每逢星期日出版	全國廣播電台	節目表及消息

◇歡迎讀者投稿◇◇文尚簡節酬金豐◇

精美玲瓏　便於裝訂

●每日號外畫報隨時報號外附送不取分文●

南京飯店　上海南京路盆湯弄口　電話九一〇〇〇號　中西大菜日夜齊備　房間摩登租價便宜　電報掛號九五五五

中央大旅社　上海廣東路北豐街口　電話九二三〇〇至九二三一〇　房間最多　定價低廉　交通便利　侍役殷勤　電報掛號　六二九五

中南飯店　上海愛多亞路三八五號　本店地址適中便利　四季空氣最宜　大小房間價格低廉　優待顧客侍役周到　電報掛號　三七九九